

**fiestas
y
ferias**

88

GUIJUELO

DEL 14 AL 19 DE AGOSTO

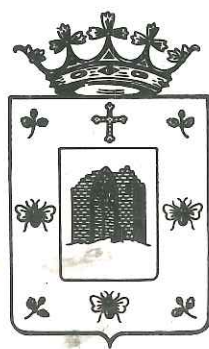

**EXCMO. AYUNTAMIENTO
DE GUIJUELO**

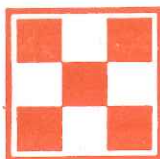

**GALLINA BLANCA
PURINA**

DISTRIBUIDORES:

PIHERTISA Hnos. TIO

Telfs. 58 07 50 y 58 00 60
GUIJUELO

Luis Blázquez García

Telf. 40 28 84 y 40 39 35
BEJAR

Alfredo Bernal

Telf. 43 54 75
LINARES DE RIOFRIO

Ceferino Pérez

Tel. 55 00 12
ALARAZ

Pedro García Rubio

Telfs. 23 87 53 y 54 02 37
PEÑARANDA DE BRACAMONTE

Al servicio de la Ganadería Española

**MINERALINA
VITAMINADA
(MELAZADA)**

*Que no les
falte*

Saludo del Alcalde

Queridos convecinos:

Un año más me dirijo a vosotros con motivo de nuestras Fiestas Patronales. Es una satisfacción y una alegría para saludaros en tono alegre y desenfadado, pues las Fiestas son motivo de alegría y de recuerdos para todos. A los forasteros que nos visitáis y a los de Guijuelo que volvéis, a lo mejor después de algunos años, BIENVENIDOS A TODOS.

Quiero dirigirme principalmente a la juventud que, aunque las Fiestas son de todos, vosotros sois los protagonistas, divertiros y disfrutad con la sana alegría y vitalidad que os dan vuestros años, pero pensando que siempre vuestra alegría sea una ayuda y un apoyo a los demás, como lo venís haciendo en años anteriores.

Os deseo a todos los vecinos que estas Fiestas sean un motivo de alegría y convivencia y, porque no decirlo, de evasión, después del duro trabajo de un año entero.

Un saludo muy caluroso para todos los hijos de Guijuelo que no pueden celebrar con nosotros las Fiestas, por residir fuera de nuestra Patria y especialmente a los residentes en la República Argentina, que nos brindan una cariñosa comunicación, haciéndose partícipes con nosotros en nuestras tradicionales Fiestas.

A TODOS FELICES FIESTAS

Biblioteca Municipal



David Hernández

Tel. 923 56 19 70 e-mail. biblioteca@guijuelo.es

R. 18.863

EL METODO MUNTERS DEL AIRE SECO

Cómo evitar los problemas de humedad

un secado suave
o un ambiente sin humedad...

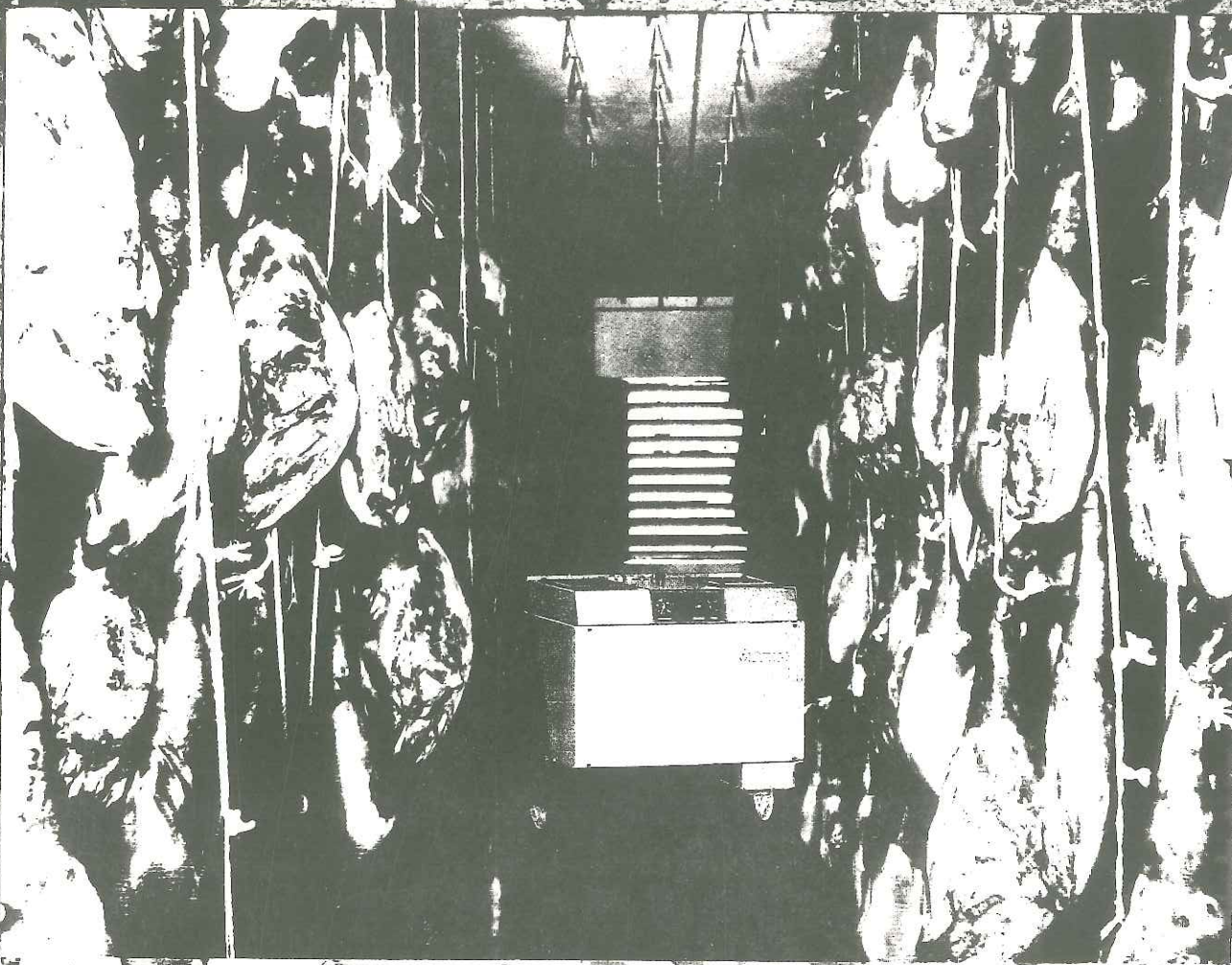

DISTRIBUIDO POR:



Teléfonos

58 15 71

58 20 68

58 20 69

INEOSA

GUIJUELO

Para la Industria --- de Guijuelo



GUIJUELO mio, GUIJUELO de mi corazón,
tu eres célebre, te quiero,
por tu chorizo, lomo y jamón.

El JAMON DE GUIJUELO,
es el mejor de la tierra
por eso los compradores, vienen aquí
y no tiemblan.

Lo compran todas las clases,
ricos, pobres y medianos
porque el JAMON DE GUIJUELO
no tiene ningún engaño.

Las mujeres de Guijuelo
son todas muy artesanas
ayudan a sus maridos
para que el negocio no caiga.

El jamón de bellota
es único en el mundo entero
por eso todas las gentes
vienen a comprar a Guijuelo.

La Denominación de Origen
a dado publicidad
para que Guijuelo, suene
como tiene que sonar.

A Guijuelo lo conocen
por sus productos señores
porque el aire de la sierra
los hace mucho mejores.

Los productos de bellota
se venden mucho mejor
por eso Guijuelo tiene
que apretarse el cinturón.

La Industria de Guijuelo
tiene que seguir sonando
por sus lomos, chorizos y
jamones, que al estar el
pueblo en alto los hace mucho mejores.

Los cerdos vienen de fuera
se matan aquí en Guijuelo
y sus productos señores
se hacen aquí mejores.

Que coman mucha bellota
es lo ideal del jamón

porque comiendo mucha bellota
se hacen mucho mejor.

De aroma están estupendos
de comer no digo ¿na?
porque el jamón de bellota
es único al paladar.

Lo comen grandes Hoteles,
en reuniones, en pensiones
en España y el Extranjero
y si podemos señores
lo comerá el Mundo Entero.

Es cuna del Jamón Ibérico
y lo seguirá siendo
por eso Guijuelo entero
tiene que agradecerlo.

El clima es estupendo
las gentes son artesanas
con sus productos señores
podremos recorrer Europa, América y
Japón, porque el jamón de bellota
es único en el Mundo y el mejor.

Damos gracias a la Denominación de
Origen
al Ayuntamiento y a todos en general
por llegar a conseguir el Jamón Guijuelo
que es un producto ideal.

Hay mataderos señores, fábricas
de todas clases, industriales, obreros
en general y todo lo mejor,
pero por lo que más suena Guijuelo
es por su industria y su jamón.

Tendremos que seguir luchando
para que la industria no caiga
porque si esto sucediera
Guijuelo no sería nada.

Como no quiero cansaros más
os digo VIVA GUIJUELO Y NADA MAS.

GUIJUELO mio, GUIJUELO de mi corazón
tu eres célebre, te quiero,
por tu chorizo, lomo y jamón.

Beatriz González

POLIMAK S.A.L.

Calzada de Medina, 23 - Teléfono 24 04 46 - 37004 SALAMANCA

Sistema de Pesaje Electrónico

Etiquetadoras con carrusel de pesaje electrónico

Balanzas y Básculas interconectadas con salida a ordenador

MAQUINARIA PARA INDUSTRIAS CARNICAS

Amasadoras al vacío, Embutidoras, Picadoras, Máquinas para envasar al vacío, Atadoras para embutido.

- Frio Industrial
- Aire Acondicionado

SERVICIO TECNICO:

SALAMANCA

☎ 24 04 46

PEÑARANDA

☎ 54 15 26

BEJAR

☎ 40 13 21

EQUIPO TECNICO CON MAS DE 25 AÑOS DE EXPERIENCIA

Jamones Serranos

Lomos y Chorizos Ibéricos de Bellota



Filiberto Villalobos, 56

☎ 58 01 29 - 58 02 55

GUIJUELO

Guijuelo si tiene montañas



A veces ocurre que los primeros planos distorsionan o distraen del objeto más lejano pero importante que no llegamos a distinguir, o dicho de otra forma, que los árboles impiden ver el bosque. Desde Guijuelo esto no es así respecto a esos dos prominentes macizos que divisamos, uno hacia el sur y otro hacia el este, me estoy refiriendo a las Sierras de Béjar y Gredos.

Ya de pequeño subía yo a ese otero donde está el Torreón y junto a estas antiguas y para mi enigmáticas ruinas, no me cansaba de mirar ese horizonte de blancura, aún sintiendo en mi cara ese frío mesetario que en nuestro pueblo tan bien conocemos (ya se sabe que en la sierra o a cien leguas de ella), creyendo entonces que era un sueño inalcanzable el llegar a pisar sobre los perfiles de esas cumbres, cuyas cotas están sobre los 2.500 m. sobre el nivel del mar.

Un día aún no muy lejano, pasados esos inestables días de la pubertad y cuando los sueños han dejado paso a las realidades o realizaciones de la vida, tuve la oportunidad de poder gozar de esa sensación emocionante, que es subir por esas pendientes hasta El Calvitero en la Sierra de Béjar.

Una vez estuve en la cima, todo se había trastocado física y emocionalmente dentro de mi, pues ahora sobre esa blancura cegadora de la nieve y bajo ese azul limpio del cielo, divisé tan pequeñito mi pueblo, que según la perspectiva, todo él cabía dentro de mi pulgar, fundiéndose imágenes y sentimientos.

Mirando desde allí hacia el barranco que tenía delante, veía arrinconado acogedoramente ese hermoso pueblo que es Candelario y detrás el largo valle de Béjar, en donde esta ciudad parecía enseñar sólo la popa de esa gran embarcación, de la que parece tener forma vista desde lo alto. También desde esta cumbre del Calvitero, en dirección este, se divisa un agreste desfiladero que acoge en su seno tres atractivas lagunas denominadas del Trampal.

Esta primera emoción montañera quedó tan grabada en mi que deseé conocer ese otro macizo que es la Sierra de Gredos. La ruta para adentrarse en ese paraíso natural desde Guijuelo sería por la villa de Piedrahita, para una vez en lo más alto del puerto

de la Peña Negra, obtener una sensación visual indescriptible; inhiestos picos blancos contrastando fuertemente con otros montes periféricos más bajos, entre los que discurre el valle del río Tormes.

El ascenso al corazón de esta sierra se inicia prácticamente en Hoyos del Espino, pueblo que está rodeado de enormes pinares. Después de recorrer un largo valle, comienza esa zona agreste de roquedales, cuya forma de origen glaciar les da su forma tan característica, para una vez cumbreada la zona de los Barrerones, encontrarte de lleno con el inimaginable espectáculo del Circo de Gredos, encontrándose en el centro la Laguna Grande rodeada por picos tan importantes como el Almanzor, los Hermanitos, el Almiar de Pablos, el Cuchillar, la Galana, etc... A este paisaje hay que añadir esa riqueza tanto de la flora como de la fauna autóctona que posee, tal como las cabras montesas de Gredos, fáciles de detectar sobre los acantilados rocosos.

Todos estos rincones y otros de nuestra cercana geografía de alta montaña que tenemos a escasos kilómetros de Guijuelo, pienso que deberían ser conocidos por muchas personas de nuestro pueblo que tal vez sueñen o soñaron como yo en alcanzarlos algún día, y como nunca es tarde, desde aquí les animo a que lo hagan, bien mediante excursiones colectivas o con los medios individuales de que hoy se dispone.

El ascenso a estas montañas, aunque más fácil en verano, con buena información y pequeños medios (botas, anorak, crampones y piolet) también son accesibles en pleno invierno, para lo cual sería bueno contactar con grupos de aficionados al montañismo. Son tantas las facetas a desarrollar en este medio, que pienso hacen más gratificante y placentero el tiempo de ocio de los fines de semana o vacaciones (esquí de pista o travesía, acampada, marchas, escalada, etc.), haciendo campo para muchos gustos.

¡Animate a vivir la montaña que tienes tan cerca, pero ante todo respetala!

J. S. L.
22-7-88

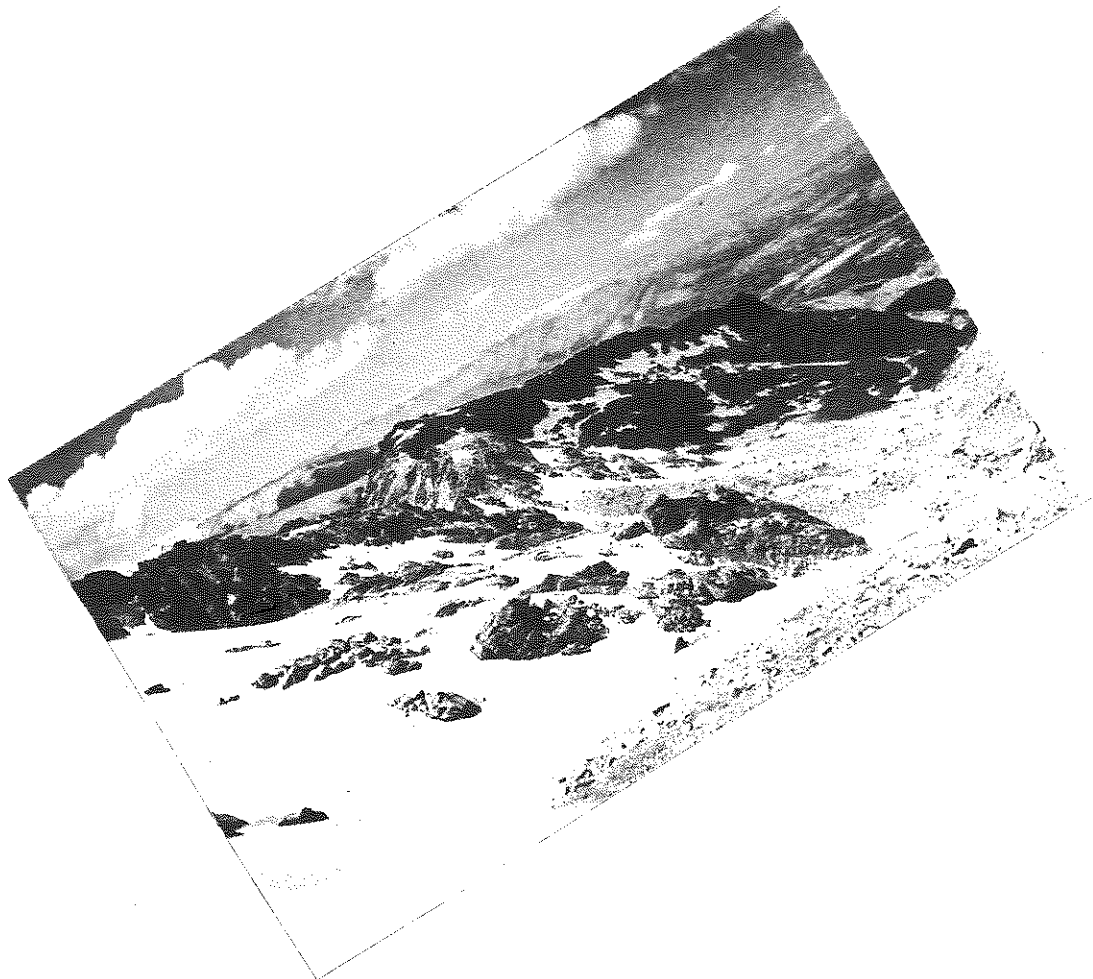



Ctra. de Aldealengua, Km. 2,300

37003 SALAMANCA

ETIQUETAS PARA PRODUCTOS CARNICOS

- Vitolas en plásticos.
- Placas para jamones.
- Adhesivos rotulación de vehículos.
- Etiquetas PVC

DISTRIBUIDOR PARA GUIJUELO

Exclusivas TITO

Telf. 58 00 20

maher

Equipamientos Industriales, S. L.

Pesaje Industrial

Agradece a sus clientes la confianza depositada en nuestros servicios y le comunica la próxima apertura de los nuevos locales en:

Felices

Fiestas

**C/. Jardines, n.º 4
SALAMANCA**

David Hernández
Tlf. 923 58 19 70 e-mail. biblioteca@gujuelo.es

Felicitación

Desde estas páginas, felicitamos a Laudelino Cubino por la gran temporada realizada, deseándole para el futuro los mayores éxitos deportivos.

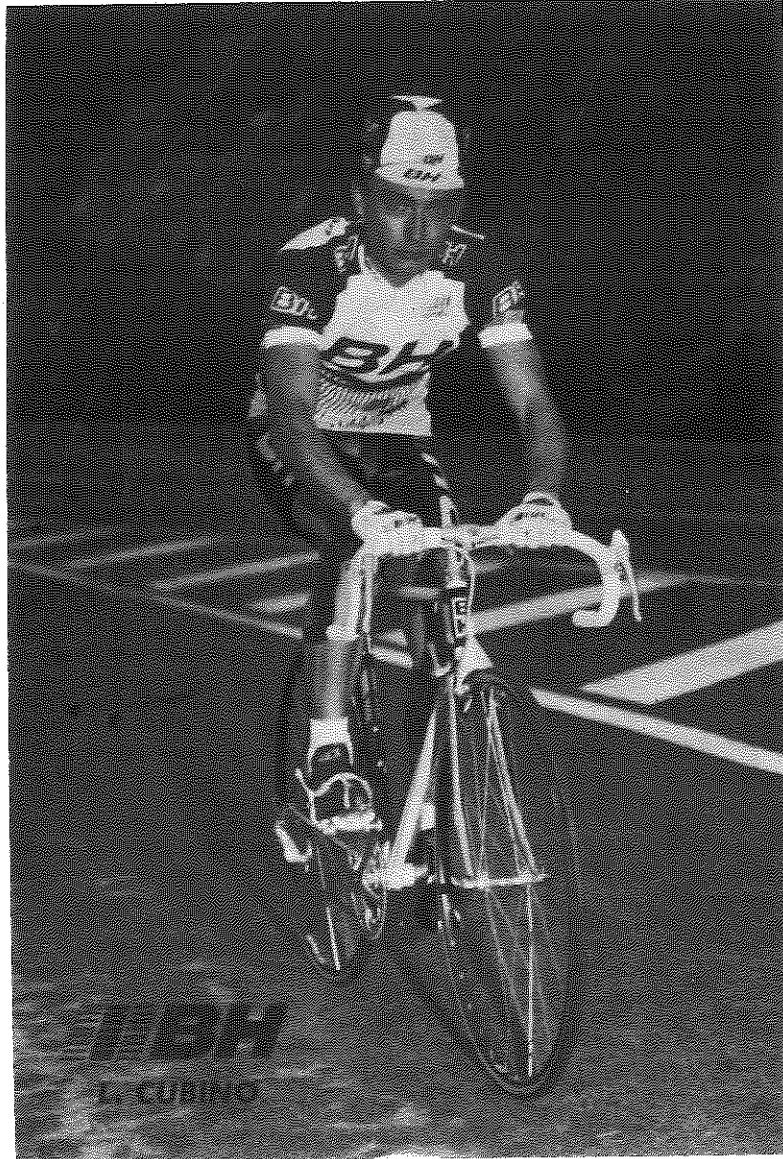

As deseo mas felices fiestas y ferias
un cordial saludo

Laudelino Cubino

INSTITUTO DE F. P. DE GUIJUELO

La primera promoción de "Técnicos Especialistas" en la Rama de Electricidad, formada íntegramente en nuestro Instituto, ha finalizado sus estudios en el curso pasado; tan sólo nos resta desearles suerte frente al mundo laboral y darles la enhorabuena.

Para el próximo año académico, está previsto finalicen los primeros de la Rama Administrativa.

Todos ellos poseen unos sólidos conocimientos técnicos-prácticos, al margen de los comunes (Matemáticas, Idioma, Lengua, etc.), adquiridos no sólo en sus aulas, sino que, también han tenido que dedicar parte de su tiempo a perfeccionarlos dentro del mundo de la empresa. Son varios los empresarios que se han prestado a colaborar con nuestro Centro en este sentido y esperamos que este número se vea incrementado en años sucesivos.

Este año queremos agradecersele públicamente a Instalaciones Eléctricas Guijuelo, Agustín Martín Ingelmo, José Hernández Velázquez, Jacinto Pérez García, Gestoria Fraile, Victor M. Jiménez (Abogado), MAGUISA, Grasas Guijuelo S.A., Anselmo García Fraile (Abogado), Nazario S.A., Agencia de Seguros J. Martín y Consejo Regulador de la Denominación de Origen.

Cada curso el número de matrículas asciende considerablemente, unos con

la ilusión de comenzar a trabajar en un periodo más o menos corto (5 años) y otros con la intención de poder continuar estudios superiores en las Escuelas Universitarias (Empresariales, Magisterio, ...). Al mismo tiempo, se suelen incorporar alumnos que han finalizado el Bachillerato y que con 2 años más de estudios ven la posibilidad de poder obtener el título de Técnico Especialista.

Por otro lado, el Instituto de F.P. de Guijuelo dedica su atención también, por medio del Plan F.I.P. (Formación o Inserción Profesional) a una parte importante de gente que se encuentra en paro y a la que se le brinda la posibilidad de recibir u obtener una serie de conocimientos de un área muy determinada que le ayuden después a conseguir un puesto de trabajo.

Así, en la actualidad y hasta bien entrado el mes de octubre, se está impartiendo un curso de 350 horas dedicado a "Contabilidad Informatizada" y en breve, se impartirá otro referente a "Monitores de Albergues".

Poco a poco, la comunidad educativa de nuestro Centro (Profesores, alumnos, padres, personal no docente) tratarán de ir incrementando el campo de posibilidades que favorezcan considerablemente tanto a la villa de Guijuelo como a todos los pueblos que componen su comarca.

La Dirección

CANCIONES CON SALMANTINIDAD

LA CLARA

*Esa que llaman la Clara
la flor de Villamayor
se marchó para Ledesma
a servir a un gran señor.*

Estribillo:

*¡Ay la Clara, la Clara, la Clara
que antes era moza y ahora ya es
casada.
Albardero, albardero, albardero
que ya no te quiere la hija del herrero!*

*Esa que llaman la Clara
virgen de Villamayor
por querer al hijo Castro
al albardero dejó.*

Estribillo: ¡Ay la Clara, la Clara, la Clara...

*De qué le sirve a la Clara
ponerse donde "tos" la vean
si los mozos de este pueblo
ya saben de qué pie cojea.*

Estribillo: ¡Ay la Clara, la Clara, la Clara...

*La Clara cuando va a misa
lleva terrones de azúcar
para dárselos a los mozos
y que no la llamen puta.*

Estribillo: ¡Ay la Clara, la Clara, la Clara...

*La Clara cuando va al baile
lleva saya colorada
porque no digan los mozos
que la Clara está preñada.*

Estribillo: ¡Ay la Clara, la Clara, la Clara...

*Y en casa de Chapurrín
unos entran y otros salen
y otros quedan a la puerta
por ver si la Clara sale.*

Estribillo: ¡Ay la Clara, la Clara, la Clara...

*Chapurrín, Chapurrín, Chapurrín
al Ayuntamiento tuviste que ir
y decías, decías, decías
al Ayuntamiento no voy con la "tia".*

Es "La Clara" uno de los personajes míticos de la cultura y folklore de Salamanca. Las coplas fluyen espontáneas cuando se habla de "las cosas charras", cuando las gentes cantan y bailan "lo de antes...", cuando tratamos de lo auténticamente nuestro.

"La Clara" nace en Villamayor, recién estrenado el siglo XIX, marcha, como tantas mozas de pueblo, a Ledesma "...a servir a un gran señor", a Chapurrín, solterón entrado en años, cuya casa, situada en el corazón de la villa, era retratada en los cantares.

Interpretando más allá de lo simplemente anecdótico, "La Clara" es reflejo de una mentalidad, dejando a un lado si dicen o no verdad las coplas, y yendo al fondo de la cuestión, vemos a una mujer vilipendiada, desacreditada, fruto de toda crítica.

De acuerdo con la base de mostrar la autenticidad del folklore musical salmantino, transcribo, tal cual, la copla de dominio popular en la histórica villa y tierras de su comarca, como el autor de "Canciones y Romances de Salamanca" -Ángel Carril- lo hizo de Aniano Siesto de 75 años en Ledesma.

Inés Mary

F.I.G.A.S.A.

Fundición Industrial de Grasas Animales, S. A.

matadero frigorífico

•

sola de despiece

•

fundición de grasas

•

aprovechamiento de subproductos

Carretera General, 150

Teléfonos: Oficinas 58 03 86 - 58 03 87 - 58 04 70

Matadero 58 15 22

Telefax 58 20 94

GUIJUELO



La Guerra de la Independencia en la comarca de Guijuelo

Al no existir ningún trabajo que compendie lo que fue la Guerra de la Independencia en Guijuelo y su comarca, vamos a resumir las acciones bélicas que por haberse desarrollado en la zona afectaron más o menos al pueblo.

En primer lugar tenemos que el 18 de Octubre de 1.809 tiene lugar la batalla de Tamames, en que el Duque del Parque derrotó a los franceses. Ocupando las tropas españolas Salamanca el 25 del mismo mes. Sólo duró la ocupación quince días, retirándose el Duque sobre Fuentes de Salavatierra ante la presencia de tropas francesas superiores, para mantener la ruta de Puerto de Béjar y Extremadura (Camino de la Platá). Cubriendo la guerrilla de don Julián Sánchez "El Charro" la retirada del Duque, y al mismo tiempo atacando a los comboyes franceses, rescatando en una de dichas acciones la plata labrada de la Catedral de Plasencia robada por éstos.

El 28 de Noviembre del mismo año se dió la batalla de Alba de Tormes, en la que fue sorprendido el duque del Parque por los franceses, perdiendo 3.000 soldados por 300 los franceses.

En el año de 1.810, don Julián Sánchez, que tenía ya el grado de Capitán, estaba con su partida a las órdenes del Duque del Parque, realizando acciones contra el invasor en toda la provincia. Estando con 240 lanceros en el sitio de Ciudad Rodrigo, ascendiendo a Teniente Coronel el 11 de Febrero. Sus fuerzas ascienden a 340 jinetes en Mayo, siendo ascendido a Coronel por mérito de guerra el 13 de Junio.

El 27 de Septiembre asaltó "El Charro" con sus lanceros Barco de Avila, matando 13 franceses y haciendo 8 prisioneros, consiguiendo un buen botín de grano almacenado.

En Octubre de este año combate en Fuentes de Salavatierra contra los húsares franceses, y posteriormente lucha contra las tropas galas en Valdelacasa, Peromingo (sobre el Camino de la Platá), Santibáñez de Béjar y Puente del Congosto.

El 3 de Febrero de 1.811 tiene lugar un encuentro en Tamames con los franceses con participación de las fuerzas de "El Charro", que por entonces organiza los Lanceros de Castilla con 500 jinetes y los Cazadores de Castilla con 1.000 infantes.

El 28 de Enero de 1.812 don Julián Sánchez es nombrado Brigadier, estando encuadrada su brigada en la división de don Carlos de España, figurando en la misma formando la reserva en la batalla de Los Arapiles, hostigando a los franceses en su retirada, 22 de Junio de dicho año.

En Guijuelo, en particular, los franceses requisaron el trigo de la villa de la parroquia, y destruyeron el edificio de dicha panera el año 1.811, de lo que queda constancia en el Archivo Parroquial.

Como tradición se contaba que cuando los franceses pasaban por el pueblo, el párroco ocultaba en un pequeño desván de la sacristía de la iglesia a las hermanas "Gallardas", chicas de buen ver, para que no fueran molestadas por los invasores.

En cuanto al robo de la plata de la iglesia por los franceses, no pudieron hacerlo por la sencilla razón que se había requisado por orden del Duque del Parque la misma para contribuir a los gastos de la guerra.

David Hernández Ingelmo

Restaurante



Barbacoa LA AMISTAD

Especialidad:

***Carne a la Brasa
y Marisco de Pocilga***

Bodega de Vinos Mimados

Biblioteca Municipal



David Hernández

Tel. 923 56 19 70 e-mail. biblioteca@guijuelo.es

Teléfonos 58 04 02 y 58 04 72

GUIJUELO



Para los de la Tercera Edad



Los Jubilados de Guijuelo
están todos muy unidos
se pasan todos los días
en su lugar preferido.

A la voz del Presidente,
que lo lleva con estímulo,
todos están a sus ordenes
con agrado y con cariño.

Es un hogar estupendo
situado en un buen sitio
donde el Jubilado tiene
sus reuniones con amigos.

Hay juegos de todas clases
donde estar entretenidos
y pasar la tarde bien
y resguardarse del frío.

Ya que somos Jubilados
y nos gustan atenciones
vamos a unirnos a todos
para juergas y reuniones.

Como somos ya mayores
y no queremos dar guerra
el Hogar es nuestro sitio
y que nadie nos detenga.

Todos queremos señores que haya
unión y hermandad,
porque todos somos uno,
los de la tercera edad.

El Hogar del pensionista
es una cosa estupenda
para estar en las reuniones
y atender a los que vengan
¿de nuestra edad?, sí señores.

Como nos pondremos todos,
porque lo requiere la edad,

tendremos unos y otros,
que sabemos perdonar.

Señor Presidente,
todos te queremos apoyar
para que lleves el cargo
con mayor comodidad.

Todos los Jubilados tendremos que cooperar
para que el hogar no caiga
que es nuestro Centro ideal.

Con Ayuda de la Caja
hemos conseguido todo,
alegría y bien estar
para que disfrutemos todos,
los de la tercera edad.

Ella nos ha ayudado
y lo seguirá haciendo
por eso todos nosotros
tendremos que agradecerlo.

Todos los jubilados somos
personas sensatas
sabemos hablar con todos
y escuchar al que nos habla.

Damos Gracias a la Caja
y a todos los que han cooperado
para llegar a conseguir
"EL HOGAR DEL JUBILADO".

Los de la tercera edad
piensan y siguen pensando
que para que el hogar no caiga
hay que seguir ayudando.

Como yo no soy Poeta
y no quiero cansaros más
lo único que digo
"VIVA LA TERCERA EDAD".

Beatriz González

ajo natural triturado

Comesta[®]

La solución más práctica para la elaboración de
Embutidos, Conservas cárnicas, etc.

Deposito en:

Comercial Veterinaria DEL MAR

Gabriel y Galan, 3 - Teléf. 58 19 63

GUIJUELO (Salamanca)

Elaborado por: **COMESTA, S. A.**

MONCADA Y REIXACH (Barcelona)

TALLERES MARTINEZ

SERVICIO OFICIAL



EXPOSICION Y VENTA DE TODOS LOS MODELOS DE AUTOMOVILES **SEAT**
RECAMBIOS ORIGINALES **SEAT** Y SERVICIO COMPLETO DE REPARACIONES

CHAPA y PINTURA
SERVICIO PERMANENTE DE:
GRUA y GRUA PLATAFORMA

Ctra. General
Teléfono 58 04 05

GUIJUELO

Guijuelo

y su

Comarca

El objetivo de este artículo es analizar las relaciones económicas establecidas entre Guijuelo y su área de influencia. Tomaremos como punto de referencia el nacimiento y el posterior desarrollo de la industria cárnica que, hoy por hoy, caracteriza a este municipio y su comarca.

La comarca de Guijuelo, entendida como su área de influencia, es muy difícil de precisar. Las diferentes comarcalizaciones que consideran como cabecera al municipio no ofrecen una descripción espacial única que puede deberse, en parte, a un alto grado de heterogeneidad geográfica o sencillamente a que cada una de ellas fueron motivadas para fines propios. Entre ellas cabe destacar la comarcalización que realizó en 1977 la AISS y que sirvió como referencia para delimitar las oficinas comarcales del INEM, las áreas comerciales de BANESTO (1) y las áreas de influencia del Mapa Comercial de Castilla y León también tienen bastante interés.

Por estas razones, el término de comarca va a ser utilizado aquí con la suficiente flexibilidad como para recoger una serie de circunstancias históricas y económicas que explican de forma precisa, la estrecha unión que ha existido entre el municipio de Guijuelo y aquellos otros que le circundan.

Sin lugar a dudas las relaciones históricas más fuertes entre Guijuelo y su comarca, desde comienzos del siglo XX, han girado en torno al mercado semanal. Parece también incuestionable que fue dicho mercado quien posibilitó, desde sus orígenes, el nacimiento de la industria de Guijuelo. A su posterior desarrollo también contribuyó decisivamente la comarca, aportando la mano de obra necesaria (según parece los primeros matarifes procedían de Fuentes de Béjar) y por su contribución al desarrollo del ferrocarril en la provincia. A este respecto, cabe recordar que el ferrocarril posibilitó la expansión de la industria de Guijuelo, motivó la extinción de la Mancomunidad de Baldíos de la Villa y Tierra de Salvatierra de Tormes años antes (2).

Pasando por alto las circunstancias en las que se desarrolló la industrialización del municipio, resulta evidente que ésta ha venido a determinar una serie de cambios en las relaciones económicas de la comarca. Quizás, el más sobresaliente esté unido a la distribución sectorial de la ocupación, mostrando una estructura económica claramente alejada de las zonas rurales y predominantemente agrarias de la provincia. En este sentido y sobre la referencia comarcal de la AISS, la población ocupada de la comarca responde a los siguientes porcentajes:

	GUIJUELO	GUIJUELO Y COMARCA	PROVINCIA SIN SALAMANCA
AGRICULTURA	14,4	35,0	44,9
INDUSTRIA	39,8	28,0	16,0
CONSTRUCCION	6,0	5,8	10,2
SERVICIOS	39,8	31,2	29,9
TOTAL	100,0	100,0	100,0

Destacando con un mayor porcentaje de población ocupada en la industria: Fuenterroble (21,7 %) y Montejo (16,8 %).

Otra circunstancia que ha motivado la industrialización en Guijuelo ha sido la pérdida de importancia en las relaciones comerciales derivadas de su área de influencia. Estas se pueden cifrar en 1984 en 177,1 millones de pesetas (un 23 % del gasto realizado en el municipio), en tanto que las transacciones comerciales derivadas del gasto realizado dentro del propio municipio ascienden a 597,2 millones de pesetas (un 77 %). [3]

Francisco Parra Rodríguez
Economista

[1] Las áreas comerciales de Banesto consideran a Guijuelo centro de subarea, dentro del área comercial de Béjar.

[2] La enajenación del 80 % de los terrenos que poseía como propios la Mancomunidad de Baldíos de la Villa y Tierra de Salvatierra se invirtió en la adquisición de 500 obligaciones de las emitidas para la construcción del ferrocarril de Medina del Campo a Salamanca.

[3] Las cifras están recogidas del Mapa Comercial de Castilla y León.

P A S O A P A S O

NOS HACEMOS PRESENTES

Justino Parra, S. a.

Jamones y Embutidos Ibéricos de bellota

Barrio San José Obrero, s/n.
Teléfs. 58 16 44 - 58 00 35

G U I J U E L O



Acogida a la D. O.
"GUIJUELO"

Si su envío
corre prisa
llámenos seurmente

22 87 97

22 86 11

Avda. Aldehuela, s/n.
Polígono industrial del Tormes
Salamanca

58 14 99

Teso de la Feria, n.º 10
Guijuelo

SEUR 24

Servicio en 24 horas a toda la Península. División Insular a Baleares y Canarias.

SEUR 10

Pequeños envíos entregados en destino antes de las 10 de la mañana.

SEUR 1/2 Día

Un servicio que le permite efectuar sus envíos de la mañana a la tarde, sin tardar, dentro de la zona correspondiente a la población de origen.

SEUR Extrapeninsular

Desde cualquier punto de la Península, a cualquier punto de Baleares, Canarias, Ceuta y Melilla o viceversa. Servicio aéreo y marítimo.

SEUR Provincia

Todo tipo de carga y paquetes dentro de la ciudad y provincia.

SEUR Mensajeros

Mensajes y pequeña paquetería dentro de la ciudad.

SEUR Reembolso

Evite riesgos innecesarios. Usted venda, y por una pequeña comisión nosotros hacemos el resto y le garantizamos el cobro de su mercancía.

SEUR Fax

El más moderno servicio de transmisión de documentos o gráficos en segundos, con recogidas y entregas a domicilio opcionales.

SEUR Euro Express

El servicio de carga urgente más europeo de Seur. España - Europa en 48/72 horas.

SEUR Internacional

75.000 destinos en 165 países de los cinco continentes.

- División Carga
- División Courier

Porque es mejor llegar antes que después.

SEUR

Servicio urgente de transportes.

La Información y Participación Ciudadana en la Gestión Municipal.

Por R. Carlos Hernández Redero,
Secretario de Admón. Local.

Muchas han sido las innovaciones introducidas en el marco legislativo de la Administración Local española desde el alumbramiento de la democracia en el año 1.977.

El punto de arranque de las innovaciones parten de la Constitución española de 1.978 al proclamar la autonomía de las Entidades Locales para la gestión de sus respectivos intereses. El siguiente paso, que supuso un logro largamente aspirado, es la promulgación en el año 1.985 de la Ley Reguladora de las Bases del Régimen Local.

Una, de entre muchas innovaciones recogidas fundamentalmente en la Ley básica, es la información y la participación ciudadana en la gestión municipal. Así, referida Ley consagra un deber municipal para sus ciudadanos.

Este principio está recogido en la forma siguiente: "Las Corporaciones Locales facilitarán la más amplia información sobre su actividad y la participación ciudadana en la vida local". Ahora bien, las formas, medios y procedimientos de participación, no podrán en ningún caso menoscabar las facultades de decisión que corresponden a los órganos representativos (Alcalde, Comisiones, Pleno).

A) DE LA INFORMACION

1.- Las sesiones del Pleno de las Corporaciones Locales son públicas. No obstante el debate y votación de aquellos asuntos que puedan afectar al derecho fundamental de los ciudadanos,

podrán ser secretos si así lo acuerda la mayoría absoluta.

No son públicas, sin embargo, las sesiones de la Comisión de Gobierno ni de las Comisiones Informativas.

Las convocatorias y órdenes del día de las sesiones del Pleno se transmitirán a los medios de comunicación social de la localidad y se harán públicas en el Tablón de Anuncios del Ayuntamiento. Igualmente se dará publicidad resumida del contenido de las sesiones plenarias y de todos los acuerdos de los órganos municipales, mediante exposición en el Tablón de Anuncios de la Entidad, pudiéndose utilizar además los siguientes medios:

- Edición con una periodicidad mínima trimestral de un Boletín Informativo de la entidad.
- Publicación en los medios de comunicación social.

2.- Para canalizar toda la actividad relacionada con la publicidad a que se ha aludido, existirá en la organización administrativa una Oficina de Información que además proporcionará el resto de la información.

3.- Todos los ciudadanos tienen derecho a obtener copias y certificaciones acreditativas de acuerdos municipales o antecedentes de los mismos, así como consulta de archivos y registros. Estas peticiones se solicitarán de forma razonada a la Oficina de Información, que, de oficio, realizará las gestiones que sean

precisas para atender al solicitante y sin que ello suponga entorpecimiento de las tareas de los servicios municipales.

Las peticiones de certificaciones de acuerdos y resoluciones podrán ser obtenidas mediante el abono de la tasa correspondiente, sin que sea necesario razonar la petición.

4.- Los acuerdos que adopten las Corporaciones locales se publican o notifican en la forma prevista por la Ley: Edictos, en Boletines Oficiales, Tablón de anuncios y lugares de costumbre; notificaciones individuales, etc.

Asimismo, y a mi juicio, el aspecto más importante de la información es la obligación legal de publicar en el Boletín Oficial de la provincia las Ordenanzas, Reglamentos, Planes Urbanísticos y los Presupuestos. Además no entrarán en vigor hasta que se haya completado la publicación de su texto íntegro.

B) DE LA PARTICIPACION

1.- De conformidad con lo establecido en la legislación del Estado y de la Comunidad Autónoma, los Alcaldes, previo acuerdo de la mayoría absoluta del Pleno y autorización del Gobierno de la Nación, podrán someter a **consulta popular** aquellos asuntos de la competencia propia municipal y de carácter local que sean de especial relevancia para los intereses de los vecinos, **con excepción de los relativos a la Hacienda Local.**

2.- El Alcalde preside y dirige las sesiones del Pleno, en la que solamente pueden intervenir los concejales, salvo que para asuntos muy concretos del Orden del Día, las asociaciones o entidades reguladas en el artículo 72 de la Ley de 1.985 -a través de su representante- pueda exponer su punto de vista, siempre y cuando lo solicite y haya intervenido como interesado en el expediente administrativo relativo al caso. Los vecinos no pueden intervenir directamente en las sesiones del Pleno. No obstante terminada la sesión, el Alcalde puede establecer un turno de ruegos y preguntas por el público asistente sobre temas concretos de interés municipal. Corresponde al Alcalde ordenar y cerrar este turno.

3.- Los vecinos podrán solicitar de cualquier órgano del Ayuntamiento peticiones de aclaraciones o actuaciones municipales. Las solicitudes deberán cursarse por escrito y serán contestadas en los términos previstos en la legislación sobre procedimiento administrativo.

Puede darse el caso de que la solicitud haga referencia a cuestiones de la competencia de otras Administraciones. Entonces, el destinatario de la misma la dirigirá a quien corresponda, dando cuenta de este extremo al peticionario.

Otro caso es que la solicitud formule una propuesta de actuación municipal. Aquí el destinatario informará al solicitante del trámite que se le haya de dar. Si la propuesta llega a tratarse en algún órgano colegiado (Pleno o Comisión de Gobierno), el Secretario remitirá al proponente copia de la parte correspondiente del acta de la sesión. Asimismo, el Alcalde podrá requerir la presencia del autor de la propuesta en la sesión que corresponda, a los efectos de explicarla y defenderla por sí misma.

4.- Otra de las cuestiones importantes introducidas por el nuevo Régimen Local es el papel que este reconoce a las Asociaciones Vecinales para la defensa de los intereses generales o sectoriales de los vecinos.

Para ejercitar los derechos legalmente reconocidos, estas Asociaciones vecinales, culturales, recreativas, deportivas, de padres, de alumnos, juveniles, sindicales, empresariales, etc., deberán inscribirse en el Registro Municipal de Asociaciones Vecinales, en los términos establecidos en el Reglamento de Organización, Funcionamiento y Régimen Jurídico de las Entidades locales.

Para ello en la medida que lo permitan los recursos presupuestados, el Ayuntamiento podrá subvencionar económicamente a las asociaciones. En tal caso, el presupuesto municipal incluirá una partida destinada a tal fin y en sus bases de ejecución se establecerán los criterios de distribución de la misma que, en todo caso, contemplarán su representatividad, el grado de interés o utilidad ciudadana de sus fines, su capacidad económica y las ayudas que reciban de otras entidades públicas o privadas.

C) REFLEXIONES Y APUNTES FINALES

Como en toda innovación, las que acabamos de relatar, sobre todo en lo que se refiere a la participación ciudadana, es preciso un periodo de asimilación y desarrollo político.

La regulación legal es muy reciente. Data de finales del año 1.986 en que se promulgó el Reglamento de Organización, Funcionamiento y Régimen Jurídico de las Entidades Locales.

Por otra parte, aún se carece en los municipios de las obras y servicios mínimos obligatorios, siendo insuficientes los recursos financieros y organizativos para llegar en la actualidad a las previsiones apuntadas. De momento, solamente han sido aplicables en las Corporaciones de mayor entidad poblacional y económica.

Por lo que se refiere a la posibilidad de aprobar una consulta popular o referendium, han sido escasos los municipios que se han acogido a dicha facultad y

para los aspectos más variados: anexión a otra Comunidad Autónoma, cambio de fecha de las fiestas patronales, aprobación o no de un gasto de un millón de pesetas para festejos taurinos, etc.

No obstante, se están dando pasos de gigante en la actividad municipal, consecuentemente con la conciencia de que el Ayuntamiento es la administración más cercana al ciudadano, lo que permitirá con el transcurso del tiempo y de la suficiencia de recursos para el cumplimiento de sus fines -que todos los servidores de la Administración Local deseamos que la futura Ley de Financiación de las Haciendas Locales satisfaga las expectativas- llegar a una verdadera participación ciudadana en la política local.

De todas formas, el primer paso es establecer las reglas de la participación: la aprobación consensuada de un Reglamento de Participación Ciudadana.

Guijuelo, julio de 1.988

Atención Guijuelo: Su problema de viaje ya está solucionado

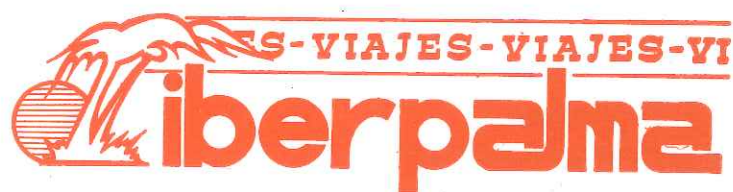

- BILLETES DE AVION - TREN - BARCO
- RESERVAS DE HOTEL - APARTAMENTO
- CRUCEROS Y CIRCUITOS
- EXCURSIONES
- VIAJES DE ESTUDIO Y 3.ª EDAD
- FLOTA PROPIA DE AUTOCARES - LUJO.

En **BEJAR** - Ctra. de Salamanca. 10 - ☎ 40 09 27

En **GUIJUELO** - AGENTE MANDATARIO

m.ª ANGELES ALVAREZ

Filiberto Villalobos, 20 - ☎ 58 02 07



CALOR · FRIO · SONIDO

Aislamientos Frigoríficos

SECADEROS

CAMARAS

TUNELES

Felicidades

Guijuelo

Aislamientos en General

Falsos Techos

Cubiertas y Paramentos

AISLAMIENTOS R. GARCIA, S. A.
C/. Pereda, 4 - Telfs. 25 22 15 / 16
37004 SALAMANCA

Manifestaciones Populares

"Divino glorioso Antonio, suplícale al Dios inmenso que con su gracia divina, alumbre mi entendimiento para que mi lengua refiera el milagro que en el huerto obraste, de edad de ocho años".

Así comienza la canción tan popular que se canta en todos los pueblos de nuestra tierra con motivo de la festividad de San Antón, y es que la devoción a este Santo ha sido, sin lugar a dudas, la más extendida y la más fuerte que jamás santo alguno haya tenido en todo el Occidente cristiano. Esto quizás se deba al hecho de ser San Antón el abogado de los animales y en especial del cerdo, que desde antiguo ha sido la base de la alimentación en la población rural. Esta fiesta ha decaído con motivo de la despoblación del campo y de la mecanización progresiva del mismo, hasta el punto que hoy en muchos pueblos se ha perdido totalmente.

ANTONIO ABAD Y ANTONIO DE PADUA

Bajo la advocación de San Antón o "San Antonio de enero", honra el pueblo en muchos sitios a un santo al que asocia la protección de los animales y un San Antonio (de Padua) cuyo responsorio es "mano de santo" para obtener lo imposible o para encontrar lo perdido; siendo también invocado para conseguir un/a buen/a novio/a. Es un franciscano que su fama de taumaturgo llegó muy pronto al pueblo.

Dos santos con el mismo nombre que hacen milagros, no podían estar por mucho tiempo disociados en la mentalidad popular, y así se llegó a crear una sola figura con retazos de dos.

Pero si el pueblo confunde las posibilidades taumaturgicas de sus devociones, no confunde sus representaciones iconográficas. Puesto que a la figura de imberbe del franciscano, contraponen la barba del Abad. Los que estudiaban "pa sacristanes" en los pueblos, aprendían esta regla de oro para distinguir los dos santos: "Si tiene barbas, San Antón..."

Estos papeles específicos que el pueblo ha adjudicado a cada uno de los dos santos, el pueblo mismo se encarga de alterarlos. Por ejemplo, en el Bierzo, existen oraciones para proteger los ganados en las que se invoca textualmente a San Antonio de Padua. En la Tierra de Campos, el día de San Antón los mozos, en sus refranes, acostumbran a pedir una buena novia; igual pasa en la Maragatería.

El motivo de confusión de estos dos santos puede estribar en el hecho de tener el mismo nombre y que además sean los dos afamados milagrerros, pues si el de Padua es el "abogado de lo imposible", el pueblo se lo pone todavía más difícil al Abad, a quien en algunos casos la tradición hace guardián de las puertas del infierno de donde deja salir de vez en vez a algún condenado cuando el demonio se despista. Y aunque esto parezca que va contra el dogma, dice mucho de la confianza que ha puesto el pueblo en los poderes de San Antonio Abad.

En el siglo XI, comenzó a adquirir fama de sanador de una enfermedad entonces en boga, el comezuelo (fuego producido por la alimentación de pan de centeno), difícil de curar. Los aquejados de esta dolencia iban en peregrinación hasta donde se encontraban las reliquias

ESPECIALIDAD EN:

Jamones, Lomos y Embutidos de Bellota



Filiberto Villalobos, s/n.

Teléfonos 58 11 47
58 10 01



intraensa

REFRIGERACION INDUSTRIAL

EQUIPOS DE SECADO Y DESHIDRATACION

FABRICA:

Polígono Industrial LA VEGA

Parcela, 3 - 1

Teléfs. (983) 77 13 51 - 77 10 54

TORDESILLAS (Valladolid)

Plaza Julián Coca, s/n.

Telf. (923) 58 12 04

GUIJUELO (Salamanca)

de San Antonio. Como eran muchos los enfermos que había por atender, se fundó una congregación religiosa a tal efecto "los Antonianos" que atendían a los pacientes en un hospital contiguo a la iglesia. Parece ser que los religiosos para sustentar a tantos enfermos como llegaban, compraban cerdos, que eran alimentados por los fieles en general. Estos cerdos especialmente dedicados al Santo tenían colgada del cuello una campanilla con la cruz en forma de "tan" que era simbolo de San Antón. Los animales dedicados al Santo, comenzaron a estar especialmente protegidos por él y pronto este favor se extendió a otras especies, con lo cual el eremita pasó a ser abogado de todos los animales.

Otras tradiciones afirman que San Antón comenzó a ser abogado de los animales desde que una vez curó a un cerdo enfermo. La fama obtenida como "sanador de cerdos" se extendió hasta convertirle en protector de todas las bestias domesticas.

Las tallas, figuras y grabados que se conservan del Santo siempre nos le muestran con un cerdo a los pies. Respecto a la representación del cerdo junto al eremita, existen otras versiones: puede ser que el cerdo represente a los animales que el Santo ampara, pero también que en el cerdo esté encarnado el demonio, quien, después de haber sido vencido por el Santo, fue condenado a seguirle fielmente bajo la figura de aquel animal. Esta última versión es vieja tradición heredada del judaismo, según la cual, los cerdos, animales prohibidos e inmundos para los judíos, son morada de demonios.

A pesar de la mezcla de cultos y atributos, el pueblo da prioridad al Santo celebrado en enero, o al menos lo manifiesta con sus refranes: "San Antonio de enero, San Antonio verdadero"; "Por San Antón la buena gallina pon"; "La gallina de enero, al rabo trae el dinero".

Otro aspecto del 17 de enero es el de servir como punto de referencia para un repertorio relativo a la meteorología o a la producción como: "Por San Antón, no llega la niebla a las dos"; "Por San Antón, da la vuelta el sol" y en Valladolid dicen: "Por San Antón de enero, huelga la mula y trabaja el mulero".

EL PATRONAZGO

El patronazgo lo ejerce sobre todos los animales, pero de una manera especial sobre los cerdos y las gallinas, base de la economía ganadera campesina.

En algunos pueblos, cuando uno de estos animales enfermaba, se le encomendaba al Santo y cuando sanaba, el 17 de enero se le ofrecía al Santo patrono huevos si había sido una gallina o una paleta si el sanado era un cerdo.

CULTO POPULAR

Como el Santo era abogado de los cerdos y éstos le estaban especialmente dedicados, este animal es parte central del folklore en su fiesta. En nuestras tierras tenemos la típica figura de "el gocho Antón" o "el marrano Antón".

Este es un cerdo que anda solo por el pueblo, a veces con una campanilla al cuello y otras sin distintivo especial, todo el mundo lo conoce y lo respeta. Cuando se extravía se toca a concejo y se hacen partidas de hombres para ir a buscarlo, puesto que es la representación del culto a San Antón hecha por todos los vecinos.

En algunas comarcas es un devoto del Santo quien regala el cerdo y le engordan entre todos, existiendo la costumbre de que en la casa que entre tienen que darle de comer. En otras zonas, es el clero el que compra el cerdo, pero en ambos casos se subasta el animal el día 17 de enero y lo que se saca es destinado al culto en honor a San Antón.

Cerca de Valladolid, también se alimenta un cerdo entre todos los vecinos, pero la costumbre establece que el cerdo es para aquel en cuya casa entre el día de San Antón, lo que da origen a gran cantidad de escenas de picaresca, encaminadas a conseguir que el cerdo entrase en tal casa y no en la del vecino.

También en la Alberca, hay motivación religiosa y un quehacer con un santo, como en casi todas las fiestas. En este salmantino lugar, las gentes del pueblo aman a su animal como los señoritos a su automovil y dicen que:

-"San Antón tenía un cerdo que iba por las calles, todo el mundo le daba de comer hasta ponerlo redondito; en la casa en que la noche le cogía, allí quedaba, y a la mañana siguiente volvía a la calle con su campanita al pescuezo llamando a la caridad de todos". Los niños cantaban:

"San Antón tiene un cerdito
que ni come ni bebe,
y está gordito".

Y una vez cebado, a matarlo y a socorrer algunos necesitados.

En el atardecer, temprano, del 17 de enero, los hombres dejan más pronto su trabajo, suena el tamboril y alrededor de la iglesia desfilan animales pacientes y ligeramente asustados, esperando que el divino San Antón, protector de las haciendas, guarde con bien sus ganados.

Estos cerdos que andaban sueltos en la calle alimentados por la caridad pública, probablemente proceden de la costumbre ya señalada antes, cuando hablé de "los Antonianos", pero de todos modos es una práctica antigua y muy extendida.

Este andar de casa en casa del cerdo, dió origen a algunos dichos, como el que se aplica a una persona que siempre anda de un lado para otro y descuida sus cosas "ese es como el gocho Antón..."

OFRENDAS

Por la teoría de la magia homeopática (lo similar produce lo similar), se explica el hecho de que las ofrendas que mayor prodigabilidad alcanzan en esta fiesta son aquellas donde entran partes del cerdo, que a manera de exvotos se empezaran a llevar al Santo en acción de gracias por la curación del animal. Las principales donaciones de cerdo que se hacen son: las patas (o pies), las paletas y la cachucha, con otros obsequios como: velas, lino, lana, etc... Al acabar la misa se repartía lo recogido de la siguiente manera: las velas para el Santo, la paleta y la cachucha para el cura,

el lino y la lana se subastaban, yendo a parar el dinero obtenido a la cofradía.

En otros lugares se hace un ramo con los pies del cerdo, que se subasta a la salida de misa y el importe conseguido se destina al culto.

El ofrecimiento de partes del cerdo a San Antón está reflejado en este refrán: "En la fiesta de San Antón, ofrece el pobre de su cochino a su patrón".

De alguna manera el pueblo es consciente del destino que llevarán esas dádivas (patas, paletas,...) y por eso hay un pueblecito donde a la salida de misa es costumbre decir esta coplilla:

Oh glorioso San Antón
¿qué haces en ese tablón
con la cabeza tan dura?
No te doy los pies de cerdo
porque te los come el cura.

FESTIVIDAD

La fiesta del 17 de enero era propicia para poesías de chanza, porque en algunos casos tal celebración daba comienzo al carnaval habiendo coplillas como esta:

San Antón, santo francés (apelativo porque están allí sus reliquias).

Santo que no bebe vino
y lo que tiene a los pies
San Antón, es un cochino.

Y como nunca llueve a gusto de todos, los solteros pretenden casamiento por intercesión del Santo, mientras los casados, envidian al eremita que pasó su vida lejos de las mujeres, y así lo expresa esta poesía recogida en Los Oteros:

Tuvo suerte San Antón
al elegir al cochino;
si cae con "la mi parienta"
el pobre se pega un tiro.

Inés Mary

[Textos de J.L. Alonso Ponja y J.M. Requejo]



INDUSTRIAS S. A.

Plademunt, 2
Teléfs. (972) 42 03 12 - 42 16 50
LA CELLERA DE TER (GIRONA) SPAIN

Maquinaria para la Industria Cárnica

- **Máquinas Lavadoras, Cepilladora, Ecurrido, Desangrado, Deshuese, Descarga y Transporte.**
- **Clasificadoras y Marcadoras.**
- **Bombos de Maceración para Jamones y Lomos.**

Delegado:

Miguel Manzano Martín

Rey Juan Carlos, 4 - 2.º

Teléfono 58 10 79

GUIJUELO (Salamanca)



Biblioteca Municipal

David Hernández

Tl. 923 58 19 70 e-mail. biblioteca@guijuelo.es

GUIJUELO

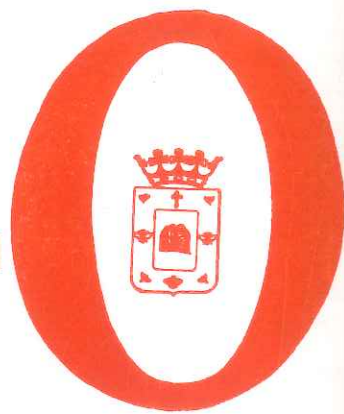

1988



PROGRAMA

General

Fiestas y Ferias

Domingo Día 14

11,00 de la mañana.- En la Plaza Mayor **Gran Marathón Popular** para todas las categorías con grandes premios.

5,00 de la tarde.- Campeonato de Calva entre diferentes Peñas Calveras de la provincia.

6,00 de la tarde.- En la Plaza Mayor concentración de Peñas, Asociaciones y público en general, donde se dará el Gran Chupinazo, con Gigantes y Cabezudos, y la Charanga los Nardos de Béjar.

6,30 de la tarde - **Gran CHORIZADA y SANGRIA** para todo el público en general.



7,30 de la tarde.- Partido de futbol **Trofeo Fiestas y Ferias Guijuelo 1988**

C. F. Salmantino - C. D. Guijuelo

10,00 de la noche.- Elección de la Reina de las Fiestas en la Casa de la Cultura y de los Padrinos de las Fiestas; a continuación **PREGON DE LAS FIESTAS** en la **PLAZA MAYOR** a cargo de D. LEOPOLDO SANCHEZ GIL, periodista de diversos Diarios Nacionales y Locutor de radio de «Cadena COPE», donde se presenta la Reina de las Fiestas, sus Damas de Honor y los Padrinos de las Fiestas.

11,00 de la noche.- **GRAN VERBENA** a cargo del **Grupo ALEACION.**

1,00 de la madrugada - **GRAN GALA A CARGO DEL GRUPO DE SEVILLANAS LOS TRIANEROS DEL SUR**, a continuación Verbena hasta la madrugada.

ASOCIACION EMPRESARIAL
DE BEJAR Y COMARCA

EMBECCO

***Una organización profesional al
servicio de la Pequeña y Mediana
Empresa, así como al agricultor,
ganadero y autónomo en general.***

Resuelva sus problemas Fiscales,
Laborales y Jurídicos en una Asocia-
ción que se identifica con la realidad
de nuestro tiempo.

Domicilio Social:

COLON, 31
TEL. 40 40 36
APDO. CORREOS, 124
37700 BEJAR

10 años de experiencia y 300 socios nos avalan **EMBECCO**

Lunes Día 15

Por la mañana: Diana y Pasacalles, recorrerán nuestras calles los Gigantes y Cabezudos, y la Charanga los NARDOS de Béjar.



12,15 horas.- **SANTA MISA, PROCESION y OFRENDA DE FLORES** en honor de **Ntra. Sra. DE LA ASUNCION**, Patrona de Guijuelo, a cuyos actos se invita a las Peñas Jóvenes y al público en general.

6,30 de la tarde.- **Gran NOVILLADA con Picadores, 6** novillos de la acreditada ganadería de Infantes de la Cámara, de Portugal, para los valientes y afamados Novilleros:



VICENTE PEREZ - SORO II - EMILIO RUIZ

TARDE y NOCHE GRANDES GALAS a cargo del Grupo Internacional **MUNDO JOVEN**

**BANCO
POPULAR
ESPAÑOL**

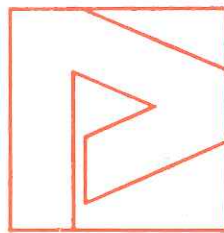

Deseamos a todos Felices Fiestas

*Estamos a su disposición en:
Gmo. Franco, 18 - Tel. 58 18 41
GUIJUELO*

Martes Día 16

DIA DEL NIÑO

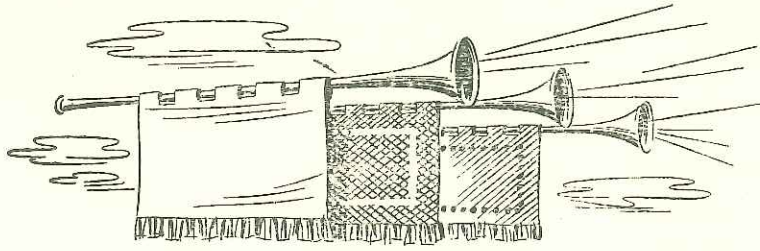

Por la mañana Diana y Pasacalles por la charanga **LOS NARDOS** de Béjar.

12,00 mañana.- **Competiciones Deportivas y Juegos Infantiles** en la Plaza Mayor.

6,00 de la tarde.- En la Plaza Mayor gran actuación infantil de la *Cabalgata de la Risa, (Circo)*.

Tarde y noche, **GRANDES VERBENAS** a cargo del grupo Internacional **ADAGIO** hasta la madrugada.

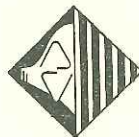
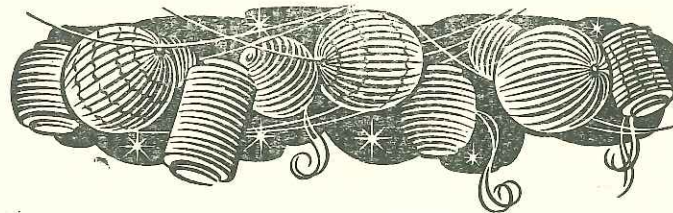

ARTURO SANCHEZ SA

*Fábrica de Embutidos
y Jamones Ibéricos*

Filiberto Villalobos, 65
Telf. 58 04 04

GUIJUELO

Artes Gráficas

J. Sánchez - Guiso

Tel. 40 24 71 - BEJAR



*Desea unas muy felices Fiestas y Ferias
a todos los Quiqueñenses*

Miércoles Día 17

Por la mañana, Diana y Pasacalles por la charanga **LOS NARDOS** y los Gigantes y Cabezudos.

11,00 mañana, *Competiciones Deportivas, Juegos Infantiles y Concursos* en la Plaza Mayor.



6,30 de la tarde.- *Gran Festival Taurino de Peñas*, estoqueados por los aficionados de las Peñas locales y vaquillas para los aficionados asistentes a la **Becerrada**.

Tarde Y Noche **GRANDES VERBENAS** a cargo del grupo internacional *Juanita Rivero y Terra* hasta la madrugada.

ALMACEN DE CALZADO

JOSE BENITO



CALIDAD Y PRECIOS DE FABRICA
Venta al DETAL y al POR MAYOR

Salas Pombo, 48
Teléfonos 58 04 32 - 58 18 17

GUIJUELO

Jueves Día 18 DEDICADO A LA 3.ª EDAD

Por la mañana Diana y Pasacalles a cargo de la Charanga los **LOS NARDOS** de Béjar y los Gigantes y Cabezudos.

11,00 horas.- en la Plaza Mayor Competiciones Deportivas, Juegos Infantiles y Concursos para la Tercera Edad.

7,00 tarde.- En la Plaza Mayor, **GRAN FESTIVAL FOLKLORICO**, Grupo **ALMIREZ** de Salamanca, de **CANCION FOLK** y **CASTELLANA**
Grupo de Baile **EL TORREON** de Guijuelo, y otros más



TARDE y NOCHE **Grandes VERBENAS**
a cargo del Grupo Internacional

Juanita Rivero y Terra

1 de la MADRUGADA **GRAN GALA** A CARGO DE
LA FAMOSA CANTANTE

VIRI LARRAZ

Número 1 en éxitos

Embalajes Saga

Plaza de Santa Teresa, 4
BEJAR

Teléfs. { **40 17 63**
40 38 53

Todo para su embalaje

- *Papel Krafft para embalajes en rollos y cortados*
- *Papel pergamino grasas*
- *Ropa de Trabajo (Monos, batas, delantales, etc.)*
- *Sacos, bolsas y rollos plásticos*
 - *Cintas adhesivas*
 - *Fundas de Algodón*
 - *Cordelería*
- *Hilos para embutidos*
- *Cajas de Cartón*
- *Flejes de plástico y acero con máquina flejadora*
- *Máquinas y navets para la fijación de etiquetas*

Viernes Día 19

Por la mañana: Diana y Pasacalles a cargo de la Charanga y Gigantes y Cabezudos.
11,00 horas.- **Inauguración de la Feria de Ganados en el Mercado Comarcal.**

12,00 horas - **Gran Concurso de Ganado** CON GRANDES TROFEOS al Ganado mejor presentado.

13,00 horas.- ENTREGA DE TROFEOS en el mismo Mercado de Ganados.



6,30 de la tarde.- **GRAN NOVILLADA CON PICADORES**

6 Novillos de la acreditada Ganadería de los Hermanos San Román González, de Salamanca, para los valientes Novilleros:

JOSELITO MUÑOZ - JOSE RUBEN - DOMINGO SIRO (El Mingo)

TARDE y NOCHE GRANDES VERBENAS a cargo del Grupo **BANDA NOVA**
1 de la MADRUGADA - COMO BROCHE DE LAS FIESTAS y FERIAS, LA GRAN
ACTUACION ESTELAR DE

MARI TRINI

A continuación Gran VERBENA hasta la madrugada.

NOTA - La Comisión de Fiestas y Ferias se reserva el derecho de modificar o alterar algún programa si lo estima necesario por causas mayores.

Felices Fiestas y Ferias, 1988

cartonajes fervi, s. a.

FABRICACION DE CARTON, ENVASES Y EMBALAJES PARA LA INDUSTRIA EN GENERAL

FABRICA: CTRA. FUENTESAUCO, KM. 2,200 • ☎ (923) 22 99 96 • APART. CORREOS 2133 • SALAMANCA

Representante de ZONA:

Saga

MANUEL SANCHEZ MARTIN

Plaza Santa Teresa, 4

☎ **40 17 63**

40 29 40 - 40 28 53



Tel. 923 60 19 70



S. I. SEIJO, S. L.

- REFRIGERACION INDUSTRIAL
- ACONDICIONAMIENTO DE AIRE
- MAQUINARIA DE HOSTELERIA
- LAVANDERIA INDUSTRIAL
- MAQUINARIA DE ALIMENTACION
- INSTALACIONES DE G. L. P.

Pinzones, 12
Teléfonos 22 21 84 - 22 39 34
37005 SALAMANCA

Avda. de Portugal, 26
Teléfono 51 15 72
49001 ZAMORA

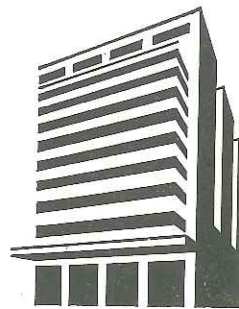

Construcciones **MAVA**, s. a.

Realización y ejecución de todo
tipo de obra civil.

Especializados en construcciones
para la industria Cárnica.

Avda. de los Comuneros, 17 - ático - Teléfono 23 27 62 - **SALAMANCA**

“El Mar Presente”

Suele ser después de las nueve cuando bajo de mi ático caluroso a la calle: el Ayuntamiento no es que sea muy estricto en sus normas a ese respecto, pero los ciudadanos "buenos" las respetan y no bajan las bolsas de basura antes de esa hora. La ciudadanía de mis vecinos no es notoria por cuando saquen las bolsas negras, blancas, amarillas del super de la esquina con el dibujo del oso y el carrito lleno de abundancia, pero no poseo otro metro que este para calibrarla, ni siquiera sus propias basuras lo son ya, utilizando el dicho de que por sus basuras los conoceréis, adaptación folosófico-vulgar del bíblico-tópico, escondidas como bajan en sus arrugados recipientes de plástico.

Detrás de mí baja la viuda del 5º-A, todavía lleva luto, que hace contraste con sus canas como a la moda de esta pasada primavera. No me saluda sino cuando se ve obligada a ello por un despiste que la lleva a no acordarse de que estoy allí, y no puede preparar esa mirada ausente y pensante que ya ha perdido con el tiempo el olor a hipocresía y se mezcla con el calor del verano, sin picar e irreconocida.

Hasta las diez y media desfilan sin tino los inconstantes, que nunca repiten hora, ni color en las bolsas, ni situación de estas con respecto al árbol que no sea fruto del azar. Estos sí sonrien, saludan o simplemente no me ven de veras.

A esta hora vuelven a casa por la avenida los del tercero (no sé si B o C), ella del brazo de él, él tieso y con semblante reflexivo de no pensar en nada salvo en retirar de la anarquía algún que otro pelillo del bigote que se volvió

de pronto hacia abajo. La chica, la hija mayor, va casi siempre cabizbaja al lado de la madre, y el niño, la tan soñada parejita, empieza a descalabrar zapatos y cristales dando patadas a las piedras al son del "Julito, por favor" de la madre y bajo la aviesa mirada que entonces le dirige su bigotudo e imperturbable papá. Al pasar junto a mí sólo la madre me saluda; el niño me mira con odio esperando no encontrarme un día y sustituir las piedras por las bolsas de basura, la negra, la blanca o la amarilla o todas las que pueda patear hasta el "Julito, por favor".

Unos diez minutos más tarde, a veces incluso menos, baja la chica, Luisa, como mamá, con una o dos bolsas negras, de esas que se compran a los efectos, y sin decir nada me sonrie antes de subir. Esta chica parece la portadora de la basura olímpica: una vez ha bajado, el resto de los vecinos se suceden sin interrupción bajando cargados de porquería dorada de civilización y suben livianos y decorando con su modo siempre igual el tiempo de este verano, que, ellos también lo dicen, no difiere, por otra parte, en mucho del que sufrió el anterior verano, al menos, digo yo también, no más que las conversaciones de este con respecto a las de hace un año.

A las once baja doña Adela, en su mano derecha las llaves y la bolsa blanca, en su izquierda Rufus, un precioso gato antipático que suele ponerse nervioso con el olor que viste el árbol. Inmediatamente, don Anibal saca a Caifás, un dogo viejo que me huele sobre los pies, y nunca la basura, y luego me mira como queriendo encontrar mi frustración. Don

Anibal se acerca a su vecina y charlan por espacio de diez o quince minutos, como a cincuenta metros del muladar, junto a la escalera del hotel. No les oigo, pero adivino su sempiterno tema de conversación mientras Caifás se ausenta sobre las baldosas mirando no sé qué y Rufus le acecha aún conociendo su perfilada mansedumbre. Mientras tanto veo pasar a los demás en una conocida sucesión.

El señor Luis, soltero y jubilado precoz, baja de los últimos, al salir mira a uno y otro lado y arroja, más que deja caer, su bolsa, única no muy llena, antes de volverse deprisa y entrar. A veces, maldita sea -piensa-, baja acompañado, entonces no mira, ni arroja, ni corre, se acerca, coloca, más que deja caer, su bolsa y despide con un amable saludo a su circunstancial acompañante mientras saca un cigarrillo y lo enciende, se obliga a saludarme, da dos o tres bocanadas y entonces, recordándome esta vez, se acerca despacio pero consciente a la puerta, la abre cuidadosamente y entra. Estoy seguro de que corre a lo largo del pasillo hasta los ascensores, pero no me he levantado a mirar.

Don José, el presidente de la comunidad, hace unos minutos se ha sentado en la terraza del hotel, doblando la esquina a Comercio, a mi derecha, y un poco escondido. Le veo como bebe coñac, demasiado rápido, como buscando algo en el vaso abombado; sin embargo deja unos milímetros en el fondo para arrastrar el sabor picante del cigarro que acaba de encender. Por este lado de la avenida se acercan Ana, es la hija de don José, y su novio. Al sobrepasarme ella ve a su papá y deciden despedirse, -Santiago, por favor: no hagas bobadas- le oigo a ella, luego se rien. Unos minutos después Santiago se vuelve y me saluda con un matiz de inundada alegría que a duras penas contendrá. Ana se acerca a don José, le besa la mejilla y sube a casa seguida a unos pasos, hay que apurar el coñac, de su padre. Ana no ha vuelto a bajar. Hoy no hay bolsa de los Ramírez.

Los que no han bajado ya, los menos, a juzgar por el número de bolsas, hoy no lo harán seguramente, salvo que la serie americana los mantenga hieráticos en el sofá y una vez acabe los escupa en tropel taconeador de zapatillas de casa hacia la escalera y ascensores.

Los últimos son los dos camareros del hotel que estén de noche tras ser

alertados por Matias, el conserje, que, mirando desde su ventanuco, ve asomar por la esquina el amarillo pálido del camión de la basura. Matias no se levanta a ayudarles porque "mi hernia", nombra con un gesto cuando se lo increpan, se lo impide. Los camareros bajan corriendo la escalera de servicio del hotel con un cubo negro y grande y luego con otro igual e idénticamente repleto de desperdicios; justo cuando dejan caer el segundo y se sacuden el pantalón negro se acercan los del mono azul-gris-sucio.

El del pelo rizado, alto y con andares de matón-bailón, -qué hay, hermano, me dice sin preguntar, -basura- le contesto siempre, coge uno de los cubos, lo pone sobre su espalda y con un giro logra verter su contenido en el molino ruidoso del vientre del camión, y después hace lo propio con el otro mientras otros dos monos azul-grissucios se encargan de hacer desaparecer todas las bolsas: a tropiezos se quitan el sitio en el camión los osos del super y los animales de las cajas de cereales, los cocodrilos de alguna insingular zapatería y las vacas superdesarrolladas de los tetra brik. Antes de que los demás acaben, Mateo, el del pelo rizado, el matón con alma de negro, repite canturreando el mismo sonsonete de siempre mientras se adelanta unos metros, hasta un nuevo monte de olor, buscando más cubos, negros y grandes; el camión le sigue, y detrás los otros.

Al fondo de la avenida, el camión sigue repartiendo el rumor del destripado de la basura con ese ruido metálico y desordenado de parecidos golpes amortiguados; detrás la noche siembra junto al árbol, sobre tierra o baldosas, desperdicios ignorados: papeles y trozos de revistas, cristales, cáscaras de naranjas y peras y la cabeza frita de un pez muerto y su raspa desnuda; curiosamente yace sobre su vientre (diríase que de pies), y con la boca rigidamente abierta, obra de la fritura. Junto a la boca abierta del pez comido queda una foto de revista cuyo pie no acierto a leer, en la que sonrien juntos, dando nombre a un resonado y efímero romance, dos actores populares en una gala de Hollywood. Sus nombres no los recuerdo, o simplemente no los sé.

Sinuosamente y con un paso sordo y quedo se acerca un gato, olisquea unos segundos y decide marcharse librando a Hollywood de la terrible amenaza de un gigantesco pez desnutrido y hambriento.



EMBUTIDOS y JAMONES

Apartado, 21 — Teléfono 58 19 41

GUIJUELO



CAJA RURAL

PROVINCIAL DE SALAMANCA

TELEF. 58 09 38 GUIJUELO

En todos los campos

Con todos los servicios



Una vez las luces de los frenos del camión de la basura y los brazaletes fluorescentes que bailan en la noche doblan la esquina con Torres Villarroel, me levanto.

En el ascensor mezclo las imágenes al tiempo que observo como algunas bolsas han dejado escapar un líquido denso y añejo que impregna el aire reducido de un olor desagradable y ácido al que poco a poco se acostumbra uno pensando que todo el edificio por sus entrañas huele igual.

Ya en casa, tomo un libro del estante mientras vuela sobre Los Angeles un enorme y horrendo pez volador prehistórico que arrasa los edificios de papel cartón y persigue a los despavoridos ciudadanos que muestran un rictos de horror en primeros planos.

Cuando empiezo a leer encuentro mi concentración unos segundos atrasada, de forma que a media página me pregunto por qué Luis no quiere entregar la carta

de su madre a Laura y quién es Nico; y descubro que no me he enterado de nada. Antes de volver a Cortazar me levanto, separando con mi cuerpo las vaharadas calientes que penetran por la ventana y me acerco al frigorífico. Tomo una caja de leche y corto el ángulo, al pie de las indicaciones, con las tijeras del pescado y lo arrojo al cubo de la basura.

Recuerdo el temblor de la fotografía rota, cuando el aire tímido y de cumplido de la noche acariciaba sus romos bordes simulando que era el resuello del pez de escamas harinosas quien la hacía vibrar. Mientras bebo, releo en mi mente las últimas imágenes reales inconscientemente y descubro la bolsa rebosante de inmundicias que olvidé bajar junto al árbol.

- Lástima. Los basureros ya han pasado.

FIN

Exposiciones

Fotográfica y Literaria durante el mes de Agosto en Guijuelo

Durante 15 días del mes de Agosto, incluidas nuestras fiestas, se mostrará al público, en uno de los salones del Círculo Cultural Recreativo, una exposición de más de 50 fotografías, seleccionadas y algunas premiadas, que ha adquirido el Excmo. Ayuntamiento del I Rallye Fotográfico sobre Guijuelo, y organizado por el Instituto Mixto de Bachillerato de la villa.

También estará presente la exposición que en torno a los premios Anderson nos ha cedido la Fundación Germán Sánchez Ruipérez, acompañada de los retratos originales de cada uno de los escritores galardonados.

El horario de visita para ambas exposiciones figurará a la entrada del mencionado Círculo Cultural Recreativo.

Delegada de Cultura

Matadero de Guijuelo, S. A.



CARRETERA NACIONAL 630 Km. 50

TELEFONOS 58 01 54 - 58 07 40 - 58 03 27

GUIJUELO (Salamanca)

Biblioteca Municipal



David Hernández

Tel. 923 36 1976 e-mail. biblioteca@guijuelo.es

Actividades en Guijuelo



Nuestra villa, en la recta final del mes de Julio, se convirtió, por méritos propios, en el centro de la noticia de la provincia, con incidencia en el ámbito regional e incluso nacional.

Dos han sido los acontecimientos que hicieron posible ésto. Por un lado, allí se celebró la fiesta de la Denominación de Origen, el Día del Jamón y la IV Feria de Muestras de Guijuelo. A estos dos eventos hay que añadir la inauguración del Matadero Comarcal.

El día 22 tuvo lugar la inauguración del Matadero Comarcal, más concretamente la reforma y adaptación del antiguo matadero municipal. Las nuevas instalaciones cuentan con tres líneas de sacrificio: porcino, vacuno y ovino; con una capacidad por día de 300-400 porcinos, 50 vacunos y 300-400 ovinos. Se encuentra dotado de depuradora e instalación de frío para abastecer en consonancia con su capacidad. El importe total aproximadamente es de 130 millones y para su financiación se ha contado con las aportaciones de la Diputación Provincial de Salamanca, el Ministerio de Agricultura y la Junta de Castilla y León. El acto inaugural tuvo lugar a las 13 horas y corrió a cargo del Consejero de Agricultura de la Junta de Castilla y León, Fernando Zamacola.

Ese mismo día, en jornada vespertina, tuvo lugar la inauguración de la IV Feria de Muestras de Guijuelo, que también contó con la presencia del Consejero de Agricultura. Dicha feria, que se desarrolló hasta el día 25, fue visitada por unas veinticinco mil personas, aproximadamente. Muchos de estos visitantes realizaron bastantes kilómetros para ver los productos

que allí se expusieron. Según manifestaron los propios expositores, habían mantenido contactos interesantes con personas de Asturias y Galicia entre otros.

En cuanto al número de expositores, en comparación con la edición anterior, se ha producido un incremento cercano al cien por cien, quienes se esforzaron por mostrar a Guijuelo y su comarca lo mejor de sus productos. Dentro de los expositores predominaban las firmas que proporcionan maquinaria a la industria chacinera.

A lo largo de estos cuatro días que duró la feria, se organizaron actos paralelos, así el día 23 tuvo lugar un concurso de Pintura Infantil, que tenía como tema la Feria de Muestras vista por los niños, y el día 24 el Doctor José Flores Durán mantuvo una charla coloquio.

El día 23 a las diecinueve treinta horas con las Jornadas Técnicas se abrió el programa de actos que el Consejo Regulador de la Denominación de Origen Guijuelo había confeccionado para celebrar el Día del Jamón, en su tercera edición.

Las referidas Jornadas Técnicas tuvieron lugar en el Salón de Actos de la Casa de la Cultura y corrieron a cargo de J. Juan Pérez-Tabernero, que disertó sobre la Incidencia de la Industria del cerdo ibérico en Europa; José Carlos Capel, que lo hizo sobre la Importancia gastronómica del jamón, y André de Tavernier que desarrolló la visión que Europa tiene del sector porcino. El moderador-presentador fue Ignacio Medina. Después de las exposiciones tuvo lugar un interesante coloquio, en el que intervi-

nieron representantes de la Administración Central, como José Antonio Rocha o José Luis Hernández. En el referido coloquio, se fueron pasando puntualmente revista a los distintos puntos de la industria chacinera así como las relaciones que se mantienen con la Administración.

El día siguiente se abrió con la entrega de bocadillos en la N-630, en su tramo de Guijuelo. Durante 3 horas se repartieron bocadillos a todos los transeúntes que pasaban por Guijuelo. Además, cada mil vehículos se entregó un jamón. Hay que resañar la buena acogida que el hecho tuvo entre los viajeros, quienes, a pesar de que tuvieron que aguantar colas de consideración, mostraron su agradecimiento al recibir el obsequio. Entre los vehículos que recibieron el bocadillo, cabe destacar el autocar de la Orquesta de Cámara de la República China.

A continuación, tuvo lugar una rueda de prensa en la que intervinieron, junto al Presidente del Consejo Regulador, las autoridades que allí se dieron cita, entre ellos el Subdirector General de

Industrias Agrarias, José Antonio Rocha; el Director Provincial del Ministerio de Agricultura, José Luis Hernández; el Delegado Territorial de la Junta de Castilla y León, Gonzalo Saiz, y el Presidente del Consejo Regulador de la Denominación de Origen Rioja, entre otros. Los medios de información que allí se dieron cita fueron planteando distintas cuestiones relacionadas con la industria del jamón.

Posteriormente, tuvo lugar una comida de hermandad entre los miembros de la Denominación de Origen e invitados. Los actos concluyeron con una novillada en colaboración con la Escuela de Tauromaquia de Salamanca, en la que se lidiaron 5 novillos de los Herederos del Marqués del Albayda, cuatro por los novilleros José Ramón Martín y Rafael García, y uno para el rejoneador Aquilino Pascual.

Todos estos actos han sido recogidos de forma amplia y feaciente por los distintos medios de información provinciales y regionales, algunos de despliegue informativo especial.

J. Martín



De como disfrutar de un día de ocio

*Si de un día libre, quieres disfrutar
un dilema te has de plantear.
¿Qué camino he de tomar?*

*De tal dilema en cuestión
yo tengo la solución.*

*Y a ti te quiero contar
donde ese día puedes pasar.*

*Donde buen vino puedes beber,
exquisitos manjares degustar,
con buena gente has de tratar
y buenos amigos has de hacer.*

*Y para más fácil elección,
tienes marcha y diversión
a tal dilema en cuestión
GUIJUELO es la solución.*

Gastronomía de Guijuelo

El Gran Capitán



Una vez más hablar de la gastronomía de Guijuelo no es empresa fácil, ya que Guijuelo para esto ha de contar con su comarca. Esta comarca se encuentra rodeada en su mayor parte por sierras y bañada por unos ríos que, entre otras cosas, son trucheros.

En esta ocasión, de la gastronomía de Guijuelo quiero resaltar un sinfín de platos que están pidiendo salir a la luz, unos platos sin nombre, que están al alcance de todos. El ingenio de cualquier profesional los puede llevar a efecto, pero quizás le falte la materia prima. Esta materia prima, que aquí existe de tan extraordinaria calidad, hace las delicias de buen yantar.

En este sinfín de preparaciones culinarias siempre está presente el GRAN CAPITAN, de los manjares más exquisitos que la Madre Naturaleza nos ha podido dar, que crudo o seco derrite el paladar más exigente. No debemos olvidarnos de otros productos que están deseando, pidiendo y exigiendo que se les dé otras preparaciones culinarias, otras funciones de no ser sólo embutido, ojo, que esta la realizan a la perfección. Pero yo sé que existen unas formas más de preparación de estos productos y quiero darles el placer de pasarlos por la cocina, aderezarlos y prepararlos para que el comensal, sentado a su mesa, con una buena añada, sufra la tortura de la exquisitez culinaria que en ellos existe.

Me estoy refiriendo a platos que voy a mencionar. El SOLOMILLO es una pieza noble, con poca grasa y mucha ebra, se puede preparar relleno de marisco, en panaché de verduras, flambeado,

aderezado con mucha cebolla y cerveza o vino fino seco, etc. También el LOMO, que asado en su jugo es una maravilla, a la Villa-Roa, relleno de nueces y pasas o con una salsa hecha a base de cebollas, pimientos y tomates picados en juliana. Otra de las piezas más exquisitas es la PALETA, y quizás más sabrosa que el GRAN CAPITAN, admite otro sinfín de preparaciones, tales como asada con vino blanco, estofada con vino tinto, mechada con muchas verduras, etc. También la LENGUA, que en esta época del año se puede consumir en vinagreta y en todo tiempo estofada, a la plancha y también embuchada y seca.

De esta cadena en la que sólo se nombra el cerdo, no debemos de olvidarnos de esos otros animales de mayores dimensiones como el novillo, la vaca o la ternera, que se presentan con una calidad extraordinaria y que ofrecemos de las formas más variadas: estofadas, asadas, rellenas o en steak a la tártara (cruda). Tampoco dejamos aparte a los corderos, lechazos y cabritos que por la forma silvestre que se nutren llegan a la mesa de nuestros clientes con los sabores más variados. La preparación de estas carnes siempre suele ser en asados, restándole exquisitez el estofado. Se le presta gran interés a los caprinos llegados de la sierra por sus aromas especiales.

No hay que olvidar que el GRAN CAPITAN hace una pareja buena junto a las verduras, judías verdes, coles, alcachofas, cardos y también con setas y legumbres, aportando para todas ellas su sabor característico, su depurada calidad, haciéndolas un manjar.

SOLUCIONES KOXKA PARA LA INDUSTRIA CARNICA

Secaderos de Jamones y Embutidos

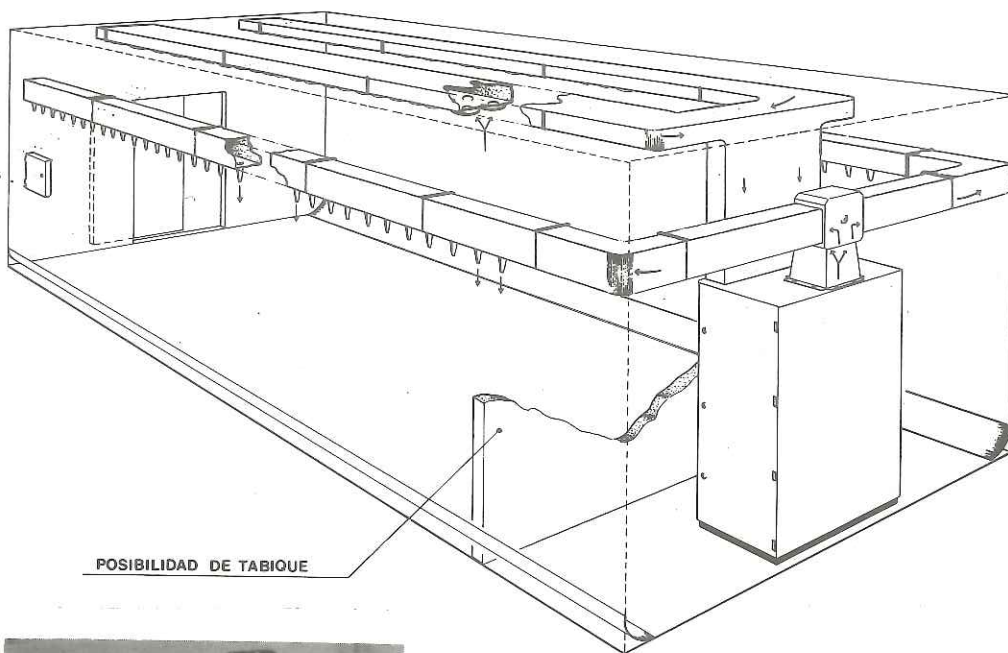

POSIBILIDAD DE TABIQUE

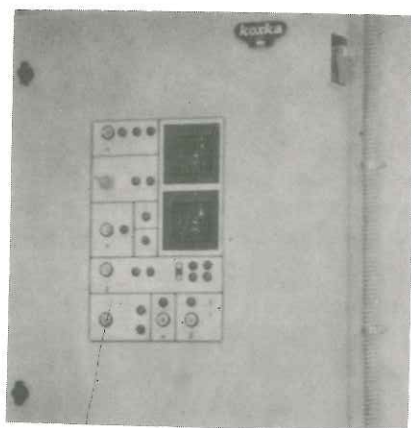

- Máximo ahorro de energía por aprovechamiento del calor que produce el compresor (sistema bomba de calor).
- Control electrónico de gran fiabilidad, con precisión de la décima, en temperatura y humedad.
- Control de temperatura regulable entre +1° y +34° C, y de humedad, entre el 65 y el 95 %.
- Son adaptables a cualquier sistema de explotación: estanterías, containers rodados, fijos o colgantes, etc.



Distribuidor en Exclusiva:

m i c a r

— **INSTALACIONES FRIGORIFICAS** —

Exposición y Venta:

Avda. de Los Comuneros, 101-103

Teléfono 22 80 13

Servicio Asistencia Técnica:

Fernando Rojas, 20

Teléfono 22 80 13

SALAMANCA

Creo oportuno dejar mis últimas líneas para dedicárselas a el GRAN CAPITAN, sin duda se las merece. No sé si en alguna ocasión lo hemos degustado unido a las buenas y exquisitas variedades del mar, yo desde aquí les propondría rellenar una merluza con él y unas verduras en brunoise, también emparedado de salmón junto a un trozo de queso, con unas angulas de Aginaga, o con unas kokochas, que impregnadas de su grasa sorprenden a todos cuantos las prueban. Las truchas, que por aquí existen en el río Tormes, cuando se juntan en la cocina con el GRAN CAPITAN, componen un plato de un finura inigualable, dado de las grandes calidades de los dos productos.

Ya para terminar, deseo dejar claro que en Guijuelo y comarca gozamos de las mejores calidades para el más exigente gourmet y al unir nuestros productos con los de otros puntos del mapa,

de idénticas características, nos encontramos con una bomba, sí, con una bomba de felicidad al degustarlos. Todos nuestros productos son importantes, todos cumplen su cometido, pero también todos necesitan respirar en un plato al lado de otros manjares, porque se lo merecen, aunque siempre estén detrás de el GRAN CAPITAN, ese monstruo de la gastronomía que hace las delicias de cuantos lo paladean.

Ese GRAN CAPITAN que es el JAMON IBERICO.

¿Con qué manjar se puede comparar?

¿Con qué manjar no está bueno?

Barbacoa "La Amistad"

CHUS



Clavero

- CALEFACCION TODOS PROCEDIMIENTOS
- SANEAMIENTO - CLIMATIZACION
- VAPOR - VENTILACION
- TUBERIAS INDUSTRIALES
- ESTUDIOS Y PRESUPUESTOS

Alfonso XIII, 57
Teléfono 58 18 83
GUIJUELO

Regato del Anís, 3
Teléfono 23 32 53
SALAMANCA

Consejo Regulador, Análisis del segundo año de gestión

Al llegar estas fechas, que marcan el segundo aniversario de la Denominación de Origen Guijuelo, es conveniente efectuar un balance de las actividades realizadas por el Consejo Regulador en este segundo año de su creación, contando con el apoyo de las 75 firmas inscritas.

Las actividades realizadas por el Consejo Regulador durante este año se pueden resumir en tres grupos: promocionales, de infraestructura y burocráticas, en relación con la problemática del jamón.

En el apartado de promoción, el Consejo Regulador ha potenciado las promociones directas, como apoyo la campaña promocional de la imagen, esta línea se ha hecho más notable desde enero. Cubiertos los primeros escalones publicitarios de vender la imagen del anagrama, se busca una asociación de esa imagen con el producto. Así, junto a la publicidad estática, vallas en autopistas y la de prensa, se ha puesto una mayor incidencia en las degustaciones y certámenes de Alimentación.

El detalle de esta promoción, a modo de resumen, es el siguiente: Se mantienen contratadas tres vallas de autopistas [Madrid-La Coruña, Bilbao-Burgos y Barcelona-Zaragoza] y una en la Carretera Nacional 630. Se organizó el I Trofeo Ibérico, en colaboración con el Restaurante Ibérico de Salamanca, con motivo del encuentro internacional de fútbol entre las selecciones nacionales de España y Suecia, que fue televisado por TVE, se instalaron dos vallas publicitarias. Se participó en FITUR (Feria Interna-

cional del Turismo) que tuvo lugar en Madrid del 27 al 29 de enero. Se patrocinó el ciclo de conferencias "La prensa de evasión, prensa del corazón" que organizó Fundación Salamanca durante los días 27-30 de enero. Se acudió con stand propio a la Alimentaria de Barcelona, del 3 al 9 de marzo, aprovechando la presencia en la Ciudad Condal tuvo lugar la presentación de Guijuelo en Barcelona y se contrató una campaña de promoción para la paleta en Antena 3. Se envió género para degustaciones a Rodatur y a la Feria del Turismo de Bilbao. Del 20 al 24 de abril se participó en el II Salón de Gourmet que tuvo lugar en Madrid. Se participó en las I Jornadas Gastronómicas Castellano-Leonesas de empresarios de hostelería, que se celebraron en Barcelona del 6 al 10 de junio. Del 10 al 12 de junio se instaló un stand en la II Feria Alimentaria de Salamanca; aprovechando la visita que efectuó a Salamanca la Comisión Jurídica del Parlamento Europeo, el día 22 de junio se le ofreció una degustación de nuestro jamón en los locales de la Cámara O. de Comercio, junto a otros productos representativos de Castilla y León. Se participó en la Presentación de la Feria del Vino y del Queso de Zamora, que tuvo lugar en el Hotel Ritz. Y finalmente es de justicia referirnos a la participación en la IV Feria de Muestras y al Día del Jamón.

Esta promoción del Jamón de Denominación de Origen continuará a lo largo del presente año, así como objetivo inmediato se puede reseñar la presentación de Guijuelo en Madrid, así como la entrega a SS. Majestad D. Juan Carlos I del primer jamón que salga

Guijuelo



Acogida a la D. O.
"GUIJUELO"



Teléfonos { Particular 58 04 09
Fábrica 58 03 34
Matadero 58 14 96

C/. Altozano, 6
GUIJUELO
(Salamanca)

TALLERES **SALMANTINO**

Servicio completo del automóvil

Exposición, Reparación
y Venta de Vehículos



GRUA



ANGEL GOMEZ SEGURO

Ctra. Valdelacasa, 2 - Telf. 58 00 23
Particular 58 18 84

— Calle Nueva, 1 - Telf. 58 02 03
GUIJUELO

al mercado con el marchamo de la Denominación.

En el apartado de infraestructura, se han dado dos pasos muy importantes a fin de completar el organigrama que establece el Reglamento de la Denominación de Origen. En lo que va de año, se ha abierto el Libro Registro de Ganadería, imprescindible para conocer la procedencia de las piezas, y se ha diseñado el marchamo de la Denominación de Origen, el cual próximamente se pondrá a disposición de las firmas acogidas. Como paso previo a la entrega de esta etiqueta, se está llevando a cabo la calificación de las piezas, misión encomendada al Veedor del Consejo, quien efectúa las visitas a petición de las industrias.

Durante este espacio de tiempo el Consejo Regulador intervino activamente en la solución de cuantas circunstancias adversas para el sector iban apareciendo. Una de ellas fue la posible declaración de erradicada la peste porcina africana en el territorio nacional, excepto en el área del cerdo ibérico. Consciente de que esta declaración supondría, cuando menos, unas dificultades comerciales para los productos ibéricos, mantuvo reuniones con los responsables de la

Administración Central y Autonómica a fin de buscar otra solución al problema de PPA., trabajo que se continuará hasta que no se llegue a una solución apta para esta industria.

En el transcurso de este año, se colaboró activamente en la confección de los protocolos del jamón y paleta que se enviaron a los Estados Unidos, a fin de comenzar los trabajos de investigación. Dichos trabajos han comenzado recientemente y están centrados en comprobar que el virus de la PPA, desaparece del jamón y de la paleta transcurrido un espacio de tiempo superior a 400 días, siguiendo unas pautas que se marcan en los distintos protocolos. Esta prueba se hace imprescindible para la posible comercialización de las referidas piezas en el mercado de los Estados Unidos.

Este resumen se ha de entender solamente como las bases de un trabajo que se prolongará a lo largo del presente año y siempre contando con el apoyo de todas las industrias acogidas, tal y como viene sucediendo hasta estos momentos.

J. Martín

Exposiciones

Fotográfica y Literaria durante el mes de Agosto en Guijuelo

Durante 15 días del mes de Agosto, incluidas nuestras fiestas, se mostrará al público, en uno de los salones del Circulo Cultural Recreativo, una exposición de más de 50 fotografías, seleccionadas y algunas premiadas, que ha adquirido el Excmo. Ayuntamiento del I Rallye Fotográfico sobre Guijuelo, y organizado por el Instituto Mixto de Bachillerato de la villa.

También estará presente la exposición que en torno a los premios Anderson nos ha cedido la Fundación Germán Sánchez Ruiperez, acompañada de los retratos originales de cada uno de los escritores galardonados.

El horario de visita para ambas exposiciones figurará a la entrada del mencionado Circulo Cultural Recreativo.

Delegada de Cultura

PASTELERIA FRANCESA Y REPOSTERIA



ELABORACION PROPIA

HERNANDEZ SANCHEZ

Alfonso, XIII

y

Abajo, 2

*

Tel. 58 04 88

*

GUIJUELO

(Salamanca)



C/. Libertad, 26

*

Tels. 40 40 62

40 35 91

*

BEJAR

(Salamanca)

y en Béjar



Teléfono 40 13 40

*
*
*
*

Cuartetas para "El Guijuelo"

Un pueblerino gemía
en el rincón del olvido
de aquesta lacha escribía
cuartetas de mal tronío.

"Yo nací en una llanura
de la salmantina tierra
allí donde el llano acaba
allí donde el monte empieza.

De Salamanca, hacia el Sur
tirando por la seis treinta
te encontrarás a Guijuelo
después de pasar Beleña.

En ese punto crucial
si te tiras a derecha
después de pasar Campillo
ahora sigues a siniestra.

Por un angosto camino
que allí llaman carretera
estás llegando a Palacios,
PALACIOS DE SALVATIERRA.

Allí nació este infeliz
que de aqueste modo implora
un recuerdo a su villorrio
¡creemos que va siendo hora!

Carece de agua corriente
le falta abastecimiento
y por el mismo motivo
no tiene red de saneamiento.

Hace ya 22 meses
que el mismo Alcalde en persona
me dijo con seguridad
que el agua era cosa de horas.

Que con 50 millones
que estaban en presupuesto

nos conducirían el agua
y podrían el saneamiento.

Pocas ocasiones tuve
de comprobar seguimiento
porque me consta lo afirmo
que no hay abastecimiento.

Sr. Alcalde y amigo
de la villa de Guijuelo
a tu amparo está acogido
mi pobre y querido pueblo.

Que llegue el 89
y el pueblo siga sin agua
eso es que tiene delito,
delito de lesa patria.

No sé si será Guijuelo
la causa de nuestros males
mas no vamos a aguantar
vivir más, cuan animales.

Vamos a ver gran Alcalde
quien tiene la culpa aquí,
que mi pueblo se margine
mas fique tan infeliz.

Si es de la Diputación
con presidencia se cuenta
y si es de Valladolid
de la Junta el Presidente.

Si de la Junta se trata
habrá que hablar con Aznar
que nos dé fecha y hora
que el agua puede llegar.

Si de Madrid dependiera
del gran gobierno central
que se entere D. Felipe
de esta gran monstruosidad.

Trainox

TRABAJOS ESPECIALES DE ACERO INOXIDABLE



- Vitrinas frigoríficas
- Mesas - Carros - fregaderos Industriales, etc.
- Al servicio de la Industria Chacinera

SOMOS FABRICANTES



Pol Los Villares
C/. Comestibles, 14

SALAMANCA

 23 91 44

Que mis queridos paisanos
no se pueden ni lavar
es cosa que decocota
al más prudente rapaz.

Si estas instancias desoyen
nuestros clamores urgentes
que venga Carmen Sarmiento
y en Televisión nos miente.

Para encontrar tercer mundo
y marginados de siempre
no vayas tan lejos Carmen
aquí cerquita los tienes.

Por el invierno en las calles
hay barro por toneladas
y en verano polvo y sed
son permanentes aliadas.

Me gustaría analizar
el agua que aquí se bebe
seguro que hay "colis" mil
en cada gota que ingieres.

Hace años visité
y vi con satisfacción
que las comarcas más pobres
ya tienen agua a presión.

En las Hurdes cacereñas,
en las Cabrerías leonesas,
en los Oscos asturianos,
ya no hay bolsas de pobreza.

Sólo nos queda Palacios
como ejemplo antisocial
de incuria, olvido, abandono,
en el mapa nacional.

Que de Guijuelo dependa,
de la cuna del jamón
Palacios menospreciado,
resulta alto deshonor.

Por las verdades que cuento
no se agravie Regidor,
a nosotros agraviados
deben pedirnos perdón.

Ya no nos pidan paciencia
toda se nos acabó
quintales de ella gastamos
y de nada nos sirvió.

Somos sólo 85
¿y por qué tan pocos quedan?
porque aquí no para nadie
huyendo de la tragedia.

A muchos nos entran ganas
ir al pueblo a disfrutar

mas en esas condiciones
las tenemos que aguantar.

Otros optan por comprar
un pisito allá, en Guijuelo,
así vamos concentrando
todo juntito el dinero.

Luego tiene Vd. problemas
con el plan de ordenación
todos quieren baja y seis
en el solar que heredó.

Reparta por la comarca.
Reparta Vd. la riqueza,
que la extensión da a los pueblos
notoriedad y grandeza.

Diseñe con altas miras
un corredor industrial.
Desde Guijuelo a Palacios
como Madrid-Alcalá.

Como el de Tokio hasta Osaka
como el de Porriño a Vigo,
Oviedo, Avilés, Gijón
o de otro cualquier estilo.

Algo como Arturo Soria
soñó en la Ciudad Lineal
sólo que en el caso nuestro
una ciudad industrial.

Y entre Palacios y Frades
señale Vd. un aeropuerto
donde Campo Llano llaman,
en los llanazos inmensos.

En la Vega de Palacios
la ciudad residencial
muchos chalet en hilera
para "yuppies" ubicar.

Queda cerca del trabajo
el aeropuerto a un nadar
y de allí exportar jamones
a Londres y Canadá.

En el Molino un embalse
para en verano remar
grandes zonas deportivas
y un hermoso club social.

Navalcuervo y los Tesillos
en 1.000 hectáreas cercadas
cerdos ibéricos sueltos,
formando inmensas manadas.

Porque aquí se necesita
conservar el pedigree
del jamón de pata negra
no pase la del inglés,

que llevó poyes de Irlanda
a USA, a criar y vender
y a los 8 años comiendo
eran jacos de una vez.

Si el censo de cerdo ibérico,
de España entera, sólo es
del millón partio por 4
jamones no puede haber

más allá de los contados
de Guijuelo hasta el Piornal
de Montanchez a Jabugo
por Aracena al pasar

y como Guijuelo aspira
con horizonte 2.000
a ser capital del Mundo
preparese el porvenir.

Necesita de Palacios
encinares, territorio
para no quedar anclado
el jamón en testimonio.

Sr. Carrasco, hoy Alcalde,
vaya al alto del Cavario
y el terreno que divise
lo proyecte ahora en un plano.

No nos pase lo que antaño
que años 30 conquistó

mercados, que en el 50,
Revilla nos los trincó.

Jamones de pata negra
para vender por miriadas
hace falta que haya cerdos
al menos en 1.000 manadas.

Ya sabe que INDO vigila,
ni con 40 de fiebre
en Europa les colamos
jamón de gato por liebre.

Sueñe, buen Alcalde, sueñe,
sueñe Vd. pero despierto
que los grandes hombres sueñan
con hacer la vida un SUEÑO.

Ahora le mando un saludo
y le adjunto sugerencias
pero no se olvide el agua
de las casas de mi tierra.

Adios, adios, Regidor
hasta la próxima vez
Tomás INGELMO RODRIGUEZ
que esto firma y que lo es".

Julio del 88
desde Palacios sin ira
una noche oscura y triste
el pueblerino gemía.





Estudio, montaje y servicio de Instalaciones Frigoríficas para la Industria Cárnica.

- SECADEROS DE JAMONES Y EMBUTIDOS
- MATADEROS FRIGORIFICOS
- SALAS DE DESPIECE
- PREPARADOS Y PRECOCINADOS
- TUNELES DE REFRIGERACION RAPIDA
- LINEAS DE CONGELACION

Miguel Fleta, 5 - Teléf. (91) 204 61 45 - Fax: (91) 204 29 22 - 2 037 MADRID

Red Comercial y de Asistencia Técnica:

CIUDAD REAL	POLENCIA	SALAMANCA	VALLADOLID
(926) 22 08 78	(988) 72 52 42	(923) 22 69 77	(983) 47 90 91



PIONEER CONCRETE HISPANIA, S. A.

Hormigones preparados

Príncipe de Vergara, 43 - 7.º

☎ 262 43 14

28001 MADRID

Planta de Guijuelo

Alto de Campillo

☎ 58 20 57

SIENTASE SEGURO

A lo largo de nuestra vida vamos creando un patrimonio de afectos, de bienes materiales y también vamos llenando nuestro equipaje de responsabilidades y obligaciones de todo tipo.

El ser humano y su obra se ven en todo momento acechados por la fatalidad, el azar, el destino..., en definitiva viven continuos riesgos. Pero con el paso del tiempo se han ido creando los mecanismos necesarios para prevenir estos riesgos o para paliar sus consecuencias.

Dentro de este patrimonio que el hombre va creando, ocupa un lugar preferente su familia y todo lo que le rodea: en el orden humano, el cónyuge, los hijos; en el orden material el hogar, el automóvil, la industria, etc... Este patrimonio está expuesto al riesgo y a su vez es generador de riesgo. Por ejemplo, una vivienda está expuesta al incendio, al robo; y a su vez puede producir daños a terceros, un grifo abierto, el mismo fuego que se extiende a un vecino, etc...

MAPFRE se preocupa por su patrimonio. MAPFRE entiende que con su trabajo ha creado una seguridad para Ud. y los suyos y MAPFRE quiere que esa seguridad sea el camino por el que se siga moviendo su vida.

En MAPFRE velamos por sus intereses. Queremos que el esfuerzo de tantos años no se escape en un desafortunado momento. Le ofrecemos un amplio abanico de coberturas. Nos responsabilizamos de su hogar, de su coche, de cualquier incidente por grave o leve que pueda ser. Nos preocupa su salud, queremos que a Ud. y a los suyos no les falte nada si no puede hacer frente temporalmente a su trabajo. Si Ud. es un hombre del campo también nos preocupa su cosecha, no en vano es su medio de vida.

En MAPFRE nos preocupan también sus aficiones, cubrimos sus ratos de ocio. Si es cazador, pescador o práctica un deporte hágalo con la confianza de que detrás le respalda nuestra seguridad.

Y sobre todas las cosas en MAPFRE nos preocupa su futuro y el de los suyos. Tenemos la solución a su Jubilación. Tenemos la solución al futuro de sus hijos, sus estudios, un posible trabajo...

MAPFRE, en el deseo de aportarle tranquilidad y bienestar, le ofrece sus servicios desde su oficina de GUIJUELO y aprovecha esta oportunidad para desearles unas felices ferias y fiestas.

Fdo.: Luis García Castellani

Aula de Cultura

¿QUE ES UN AULA DE CULTURA?

-Es un lugar donde podemos encontrarnos los vecinos del municipio para poder mejorar nuestros conocimientos, intercambiar nuestras ideas, ocupar el tiempo en algo productivo, resolver problemas de nuestra vida diaria.

-Sin duda los adultos valoramos la cultura, pero nos cuesta mucho dar el paso y salir de nuestras casas a participar.

SI ESTAS INTERESADO EN ALGUN TEMA NO DUDES EN SALIR DE CASA, AUNQUE SEA VERANO O INVIERNO, Y PARTICIPAR EN EL AULA DE CULTURA DE TU PUEBLO.

¿A QUIEN VAN DIRIGIDAS LAS AULAS DE CULTURA?

A personas entre 15 y 90 que crean que, a pesar de la edad, necesitan estar al día de lo que pasa.

-Van dirigidas a los jóvenes:

-Porque ¿cuántas veces discutimos en el bar proyectos que nunca llevamos a cabo?

-Porque ¿no crees que para construir tu futuro en el pueblo necesitas prepararte?

-Porque ¿cuántas horas muertas pasamos al día?

"Si quieres ocupar tu tiempo de una forma productiva, participa en el Aula de Cultura de tu pueblo".

-Van dirigidas a las mujeres:

-Porque si haces un repaso de tu

trabajo diario ¿cuánto tiempo tienes para ti?

-Porque tus hijos te plantean al día muchas preguntas y a veces no sabes contestarlas.

-Porque necesitas informarte y tener opinión sobre muchos temas de tu pueblo y de la sociedad.

"Animaros a participar en el Aula de Cultura".

-Van dirigidas a los agricultores y ganaderos:

-Porque es mejor prepararse que lamentarse.

-Porque necesitamos información sobre el Mercado Común Europeo.

-No pienses que tú sólo puedes hacer, necesitas compartir tu experiencia de trabajar con otros.

-Van dirigidas a la tercera edad:

-Porque después de muchos años de trabajar y de pasar necesidades ¿no crees que es hora de disfrutar de tu tiempo?

-Necesitas información sobre sanidad, alimentación, sobre las pensiones, etc. ¿Por qué no te informas?

"No pienses que a tus años qué vas a hacer, piensa que los años que te quedan de vida los debes aprovechar en cosas que te gustan. Eso lo puedes hacer hoy en tu pueblo a través del Aula de Cultura".

INMACULADA SANCHEZ-BARRIOS
Coordinadora del Aula de Cultura



David Hernández

Tf. 923 58 19 70 e-mail: bbirotca@grifuelo.es

Rallye Fotográfico

El 17 de febrero tuvimos la oportunidad de participar en el primer Rallye Fotográfico aquí, en nuestro pueblo, Guijuelo. Este rallye fue organizado por el Instituto de Bachillerato y comenzó entre las 9 y las 10 de la mañana en el hall del propio Instituto, donde estaba situado el primer control. Allí, nos hicieron entrega, a cada participante, de un carrete de diapositivas, un cartel anunciador del Consejo Regulador de la Denominación de Origen de Guijuelo y, con todo ello, las bases del rallye y la información necesaria sobre los temas del primer control, dentro del cual hubo temas obligatorios y un tema libre. De aquí, todos los participantes marchamos hacia distintos puntos de nuestro pueblo; este fue el motivo por el que, en la mañana del día 17, nuestras calles fueron invadidas por gran cantidad de fotógrafos, más o menos expertos.

Más tarde, hacia las 11.30 de la mañana nos entregaron los temas del segundo control que estaba situado en la Barbacoa "La Amistad", cuyo dueño nos prestó, amablemente, su bodega para poder sacar algunas fotos y donde todos fuimos obsequiados con un aperitivo antes de salir de nuevo a impresionar el resto del carrete. Pero, a partir de este momento, tuvimos que elegir entre dos opciones: los que tenían coche o algún medio de transporte a su disposición pudieron desplazarse a Salvatierra y los que no dispusimos de tales medios debimos cubrir los temas de la segunda opción. En cualquier caso, los temas fueron parejos y todos debíamos estar a las 2 de la tarde en el Instituto de BUP para obtener la foto sorpresa, que estuvo constituida por la inesperada aparición de dos lomos en manos de los

dos "Rafaeles" en el balcón del primer piso del edificio y los cuales constituyeron parte de la degustación ofrecida, más tarde, en el comedor del Instituto a la finalización del rallye y que se realizó gracias a la cortesía del Consejo Regulador de la Denominación de Origen Jamón de Guijuelo.

Al terminar el rallye, todos entregamos el carrete con nuestro nombre para ser revelado y unos días después pudimos ya elegir las diapositivas que quisimos que entrasen a formar parte del concurso.

En opinión de todos, el rallye, para ser la primera vez que se celebró aquí, resultó todo un éxito; sin embargo, también todos coinciden en señalar que hubo una "pega": la gran diferencia de posibilidades existentes entre unos y otros, no precisamente por parte de los alumnos, que fueron los menos perjudicados, sino, sobre todo, por parte de los adultos, ya que vino gente con gran preparación y experiencia. Esto contribuyó a la escasa participación adulta de los propios guijuelenses.

A pesar de todo esto, yo, personalmente, y en nombre del resto de los participantes, te animo a que, si el próximo año se celebra un nuevo rallye, participes en él, pues, aunque tus medios no sean los más adecuados para obtener algún premio fotográfico, disfrutarás de los rincones más bonitos y en los que no te habías fijado nunca, de tu propio pueblo y, sobre todo, te lo pasarás en grande. Así pues, ¡¡Animo!! y... si tienes ocasión PARTICIPA.

HERMANOS MARTIN MARTIN

**Electricidad del Automóvil
Bobinado de Motores**



Servicio Oficial



**EXPOSICION
Y
SERVICIO**



Ctra. General, 173 - Telfs. 58 07 12 - 58 20 02 **GUIJUELO** (Salamanca)



Fepalesca, S. A.

R. D. G. S. n.º 10.2.679/SA

Guijuelo



Acogida a la D. O.
"GUIJUELO"

-  **Fábrica de Embutidos y salazón de Jamones Ibéricos**
-  **Secaderos naturales instalados a 1.000 mts. de altitud**

Carretera de Campillo, 42
Teléfs. 58 11 42 - 58 11 44

GUIJUELO

(Salamanca)

La CRUZ ROJA de la Juventud

Es la sección juvenil de la Cruz Roja Española y tiene como objetos los mismos ideales y principios que son fundamento de la Institución:

HUMANIDAD.

Tiende a proteger la vida y la salud, así como a hacer respetar a la persona humana. Favorece la comprensión, la amistad, la cooperación y una paz duradera entre todos los pueblos.

IMPARCIALIDAD.

Sin hacer ninguna distinción de raza, nacionalidad, condición social o religión, se dedica únicamente a socorrer los más urgentes.

NEUTRALIDAD.

Se abstiene de tomar parte en discusiones políticas, religiosas o de cualquier otro tipo.

INDEPENDENCIA.

Es independiente de las leyes que rigen en los países en lo que respecta a sus actividades humanitarias.

CARACTER VOLUNTARIO.

Ya que se trata de una Institución de socorro, voluntaria y desinteresada.

UNIDAD.

En cada país sólo existe una Sociedad de la Cruz Roja accesible a todos de forma que su acción humanitaria se extienda a todo el territorio.

UNIVERSALIDAD.

En el seno de la Cruz Roja, todas las sociedades tienen los mismos derechos y el deber de ayudarse mutuamente.

LOS OBJETIVOS DE CRUZ ROJA JUVENTUD:

FOMENTAR LA PROTECCION DE LA SALUD Y LA VIDA.

TRABAJAR POR LA SOLIDARIDAD HUMANA Y LA PAZ.

PROMOVER EL RESPETO Y ESTIMA DEL MEDIO AMBIENTE.

INMACULADA SANCHEZ BARRIOS
Directora Local Cruz Roja Juventud
Guijuelo, Agosto 1988

Carta recibida en el Ayuntamiento de Guijuelo de unos guijuelenses residen- tes en la República Argentina.

Río Cuarto, 9 de Julio de 1988

Sr. ALCALDE.
De la ciudad.
GUIJUELO-SALAMANCA.
ESPAÑA.

De nuestra mayor consideración:

Los abajo firmantes nos presentamos y tenemos el infinito orgullo de comunicarle que somos hijos de nuestro querido Guijuelo, y que emigramos a la República Argentina en el año 1949.

El tiempo y la distancia no han mitigado el cariño y la nostalgia por nuestra querida Patria, a pesar de que este hermoso país nos ha brindado toda su riqueza, espiritual y humana. Es por esta razón, que, deseosos de mantener nuestras costumbres y trasmitirselas a nuestros hijos y nietos, todos los años para el 15 de Agosto, nos reunimos para festejar la fiesta del Pueblo; preparamos comidas típicas españolas, escuchamos nuestra música y transmitimos anécdotas familiares y regionales, con el único afán de mantener viva nuestra tradición.

A través de estas líneas, queremos hacerle llegar a Vd., y por su digno intermedio, a todos los habitantes de la ciudad, nuestro más cordial saludo y felicitación en ese día tan especial y decirle que a pesar de la distancia nuestros corazones están junto a ustedes.

Sin otro particular lo saludamos con nuestra más distinguida consideración.

Atentamente.

Justo Hernández Moreno

María Hernández Gutiérrez

Oliva Hernández Gutiérrez

Juan Hernández Gómez

Julio Hernández Gómez

Y DESCENDIENTES

Nuestro Agradecimiento



A todos cuantos han hecho posible que esta revista de "Fiestas y Ferias 1988" haya visto la luz.

De una manera especial, destacamos en primer lugar a los anunciantes, que con su confianza y su aportación económica hacen posible, que año tras año, esta publicación sea una realidad.

A los colaboradores literarios que ponen su pluma a nuestra disposición con un cariño y desinterés dignos del mejor elogio.

A todos los que nos leen y prestan atención, para que en el próximo año se animen y colaboren, unos económicamente, otros con sus artículos, cada uno en lo que pueda aportar no sólo para que la revista de Ferias y Fiestas no decaiga, sino que de año en año logremos hacerla más interesante y atractiva.

LA COMISION

EDITA

Excmo. Ayuntamiento de Guijuelo

IMPRIME

Artes Gráficas Sánchez-Guijo - Béjar
Zúñiga Rodríguez, 11
Teléfono 40 24 71

Deposito Legal S - 459 -1988

Guijuelo

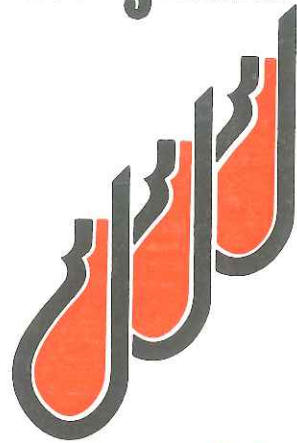

**cuna del
Jamón Ibérico.**

Guijuelo, cuna del Jamón Ibérico

Alfonso XIII, 57 - 1.º B - Teléfono 58 15 14 - 37770 GUIJUELO (Salamanca)

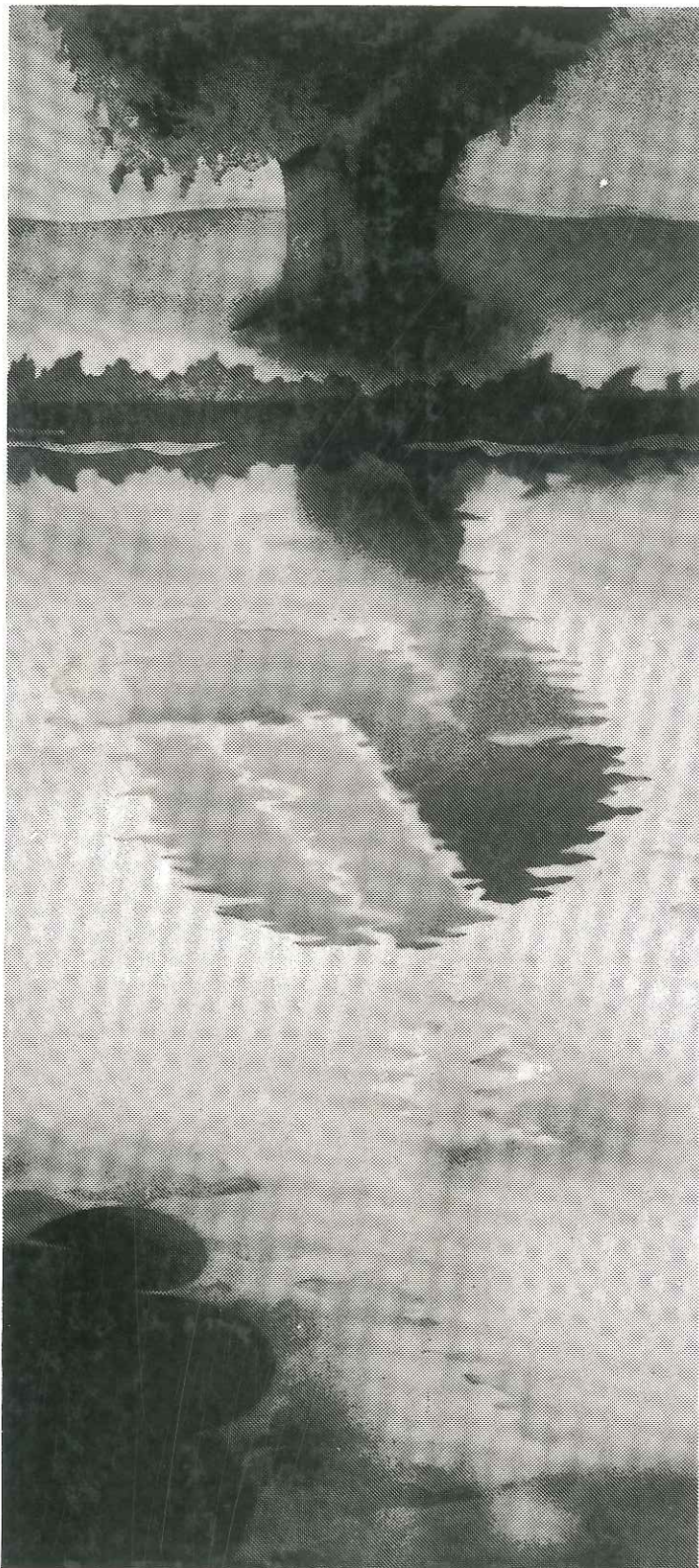

*El reflejo
de nuestra tierra*

*Como la encina, somos el reflejo de
nuestra tierra.*

*Apoyamos con firmeza las iniciativas
de los hombres y mujeres que, con su
esfuerzo, labran día a día el futuro de la
región.*

 **Caja Salamanca**
la Caja regional del Duero

Plaza Mayor, 5
Telf. 58 11 41

GUIJUELO
(SALAMANCA)